EL DIARIO PALENTINO

EL DIA DE PALENCIA

...sito Legal: P-2-1958)
...n Social: «El Diario-
...tino - El Día de Pa-
..., S. L.». Mayor, 67.

...nqueo Concertado)

Director: ANTONIO ALAMO SALAZAR

Teléfonos: Dirección y Redacción: 74 48 22. Anuncios y Suscripciones: 74 04 17; y Suscripciones: 74 02 58 Mayor, 67

Apartado de Correos, 17

MARTES 24 FEBRERO 1981

N.º REFUNDIDO 12.355

Fundado en 1882 y 1890

20 PESETAS

NORMALIDAD

FRACASO UNA INTENTONA DE GOLPE DE ESTADO

EL TENIENTE CORONEL TEJERO, DE LA GUARDIA CIVIL, QUE OCUPO EL CONGRESO, SE RINDIO A MEDIODIA DE HOY

(Páginas, 7, 8, 9, 10 Y 11)

...eciocho horas angustiosas

El teniente coronel Tejero, desde la tribuna de oradores ...alón de sesiones del Congreso, ordena a los atónicos di...dos que permanezcan en sus escaños sin moverse. Escena ...dita en el Parlamento, pero que ciento siete años atrás ...bía producido con los soldados del general Pavía. Eran las ... y veintiséis minutos de la tarde de ayer, cuando los dipu...s estaban votando la investidura del candidato a la Pre...ncia del Gobierno, Leopoldo Calvo - Sotelo. Iban emitidos ...nta y cinco votos cuando,, en ese mismo instante, irrum...n violentamente en el hemiciclo numerosos guardias ci... la mayoría de ellos pertenecientes al Subsector de Trá... que con pistolas y metralletas ordenaron a los diputados ...e tirasen al suelo, mientras disparaban al techo para ...idarlos. Otros guardias civiles invadieron las demás ...ndencias del palacio legislativo y las tribunas públicas, ...ando a todo el mundo que se tirase al suelo.

El vicepresidente primero del Congreso para Asuntos de ...efensa, teniente general Gutiérrez Mellado fue zarandeado ... inferior), mientras Suárez trata de intervenir.

El Congreso ha vivido dieciocho horas angustiosas, resuel... felizmente a mediodía de hoy con la rendición del teniente ...nel Tejero. La intentona golpista había quedado aislada ... situación del Congreso ya que, aunque en los primeros ...entos, hubo inquietud pues en Valencia el capitán gene... de aquella Región estableció el toque de queda y sacó las ...s a la calle, la situación de normalidad se restableció ...tras el mensaje del Rey transmitido de madrugada por ...o y Televisión. Normalidad, por otro lado que ha sido com... en el resto de España.—(Fotos EFE).

M.C.D.2022

Dietario

MIERCOLES, 25 FEBRERO 1981

SANTORAL. — Santos: Victorino, Víctor, Nicéforo, Claudio, Diodoro, Serapión, Papias, Donato, Justo, Ireneo y Daniel, mártires; Tarasio, obispo; Cesáreo, Averiano y Romeo, Valerio y Bonelo del Bierzo, confesores; Valburga, abadesa.

(Misa: De Feria).

Sale el sol a las 7,53 horas y se pone a las 19 horas. — Sale la luna a las 11,22 horas. — Cuarto menguante el 27.

REFRAN: Febrero, febrerín, el más corto y el más ruin.

EFEMERIDES

1353: Muere el obispo de Sigüenza y arzobispo de Toledo, don Gonzalo Aguilar, nacido en Aguilar.

1281: Alfonso X El Sabio, publica las primeras ordenanzas marítimas de Castilla.

1570: Pío V excomulga a Isabel I, reina de Inglaterra, hija de Enrique VIII y de Ana Bolena.

1675: Real Cédula autorizando a la Casa de la Moneda, de México, para que acuñara monedas de oro iguales a las de España.

1778: Hijo de un militar español, nace en Yapeyú (Corrientes, República Argentina), José San Martín, uno de los forjadores de la independencia de los países hispanoamericanos.

1790: Nace en Cádiz, Juan Alvarez Mendizábal, entre cuyas medidas para sanear la hacienda española figura la desamortización, o supresión de monasterios de hombres.

1832: Polonia queda unida al imperio ruso, tras la guerra entre polacos y rusos, que concluyó con la victoria de éstos.

1841: En Limoges (Francia), nace Augusto Renoir, pintor apasionado por el color y uno de los creadores del impresionismo.

1847: Creación del nuevo Banco Español de San Fernando, base del actual Banco de España.

1856: Tratado de París para poner fin a la guerra de Crimea.

1861: Nace en Barcelona, Santiago Rusiñol, que inmortalizó con sus pinceles la policromía de los jardines de España.

1873: Nace en Nápoles el tenor Enrico Caruso.

1888: León XIII recibe una embajada del Sultán de Marruecos para felicitarle por su jubileo.

1931: Entrega a la Diputación Provincial de Madrid de la plaza de toros de Las Ventas.

1935: Paraguay se retira de la Sociedad de Naciones.

1978: Fidel Castro reconoce la ayuda cubana a Etiopía.

PALENCIA AL DIA

HORAS TENSAS

Palencia, como todas las provincias de España, ha vivido las horas tensas del asalto al Congreso de los Diputados de Madrid, en la tarde del lunes.

Ante la magnitud y gravedad de esta noticia, todas las demás locales y provinciales, pasaron a muy segundo plano.

Puede decirse que las calles de la ciudad, tras circular rápidamente la noticia del hecho, se quedaron vacías, yéndose todos los ciudadanos a escuchar la Radio y ver la Televisión, para seguir las noticias, con la ansiedad del caso.

Tras los momentos inciertos primeros, el mensaje de S. M. el Rey don Juan Carlos, sereno y firme, tranquilizó a todos.

Era ya la una y media de la madrugada; y, con la confianza que parecieron poner en los ánimos las palabras del Rey, los palentinos, más o menos (pues los servicios gubernativos y de vigilancia correspondientes continuaron a la expectativa, así como otros particulares que se mantuvieron en esta tensa escucha) nos retiramos más tranquilos a la cama; y la normalidad en la población, como se refleja en los distintos informes recibidos de servicios públicos, centros de enseñanza, laborales, etc. (tanto en la tarde del lunes como en esta jornada del martes) ha sido completa.

Las noticias llegadas en esta mañana del martes de Madrid, con el desenlace del hecho, sin víctimas, finaliza este dramático capítulo histórico, al menos en su más crucial contenido. La larga noche pasó.

Esperemos que con el Rey, España encuentre firmemente ya su necesaria paz y su esperanzador destino.

La Cruz Roja de Palencia anuncia el establecimiento de dos nuevos servicios para el próximo mes de marzo: Es el primero, el microbús para el transporte de minusválidos a sus centros de trabajo, estudio y otras actividades. Y es el segundo, el establecimiento del teléfono de información y ayuda, que funcionará a lo largo de las 24 horas del día, para atender peticiones de recogida de medicamentos, información y otras ayudas urgentes.

Dentro del plan de nuevos establecimientos, vienen estos dos, junto con las demás mejoras o innovaciones previstas en su programa para el presente año, y acordada en la reunión últimamente celebrada por dicha Asamblea, a complementar su red, ya amplísima y plenamente eficiente, en aras de su espíritu cruz-rojista, en nuestra capital y provincia.

NOTAS Y COMUNICADOS

Asociación Provincial de Amas de Casa y Consumidores "Nubis" de Palencia

—::—

Cursillo de Muñequería

—::—

"El día 4 de marzo, dará comienzo en nuestro domicilio social, un cursillo de Muñequería, de dos meses de duración.

Las clases se impartirán los miércoles y viernes, a las cinco de la tarde.

Dirigirá el cursillo doña Sagrario Andrés.

Las asociadas que desen realizar el cursillo, deberán hacer su inscripción en la Asociación, los lunes, miércoles y viernes en horas de oficina, de 5 a 8 de la tarde.

Las plazas serán limitadas".

Cafe - coloquio sobre "Antropología funcional"

«Se pone en conocimiento de las asociadas, que el miércoles día 25 del presente mes, a las 5 de la tarde y en el lugar acostumbrado, se realizará un nuevo Cafe-Coloquio, dirigido por don Ramón Collado Bayona, que disertará sobre "Antropología Funcional".

Dada la personalidad del conferenciante y el interés del tema se ruega la máxima asistencia".

electrodomésticos
Miele
distribuidor: electrogar mayor, 44 - PALENCIA

DIARIO DE AVISOS

Farmacias de Guardia

Servicio nocturno: Todos los días, a partir de las once de la noche: D. Agricio Herrero (Mayor, 34).

Martes, 24: Dña. María Luisa Torrego (Mayor, 182) y don José Luis Valverde (Avda. Simón Nieto, 28).

Miércoles, 25: Dña. Elia Aguado (Cardenal Almaraz, 25), doña María del Carmen Sotorrio (Avenida Modesto Lafuente, 2) y don Alfonso Brágimo (Paseo del Otero, 65).

Jueves, 26: D. Isidoro de Fuentes (San Juan de Dios, 1) y doña Pilar Mañero (Avda. San Telmo, 21).

CUPON PRO CIEGOS

En el sorteo celebrado el día 23 de febrero, ha resultado premiado con 6.250 pesetas, el número 167, y con 625 pesetas, todos los números terminados en 67.

Cartelera

CINE DONSANTIAGO

Hoy: 5-8 y 10,45 noche
Gran estreno: Una gran película española. A la menor ocasión cualquier mujer casada puede ser infiel

«LA OCASION»

Mayores 18 años.

CINE REY DON SANCHO

Hoy: 5-8 y 10,45 noche
Un gran Western:

«HASTA LA ULTIMA GOTA DE SANGRE»

Mayores 14

TEATRO PRINCIPAL

Hoy: 5-8 y 10,45 noche
La película que todos deseaban ver. Una película actual y violenta

«PERROS CALLEJEROS II»

Mayores 18

CINE ORTEGA

5-8 y 10,45. Mayores de 16 años
Anthony Quinn e Irene Papas, en:

«EL LEON DEL DESIERTO»

¡¡La más espectacular película de guerra y aventuras en el marco soleado del desierto!!

CINE AVENIDA

5-8 y 10,41. Mayores de 18 años

«LA LOCURA AMERICANA - II»

La película más alocada, violenta, conmovedora, alegre y despiadada de los últimos años

PROYECCIONES

Continua desde las 4
Mayores de 18 años

«LA MUJER DE MI PADRE»
y
«LAS CHICAS DE LA DINAMITA»

CALIFICACION MORAL:

"Hasta la última gota de sangre" (sin calificar); "Perros callejeros II" (3R); "El león del desierto" (3R); "La locura americana" (4); "La mujer de mi padre" (3R); "Las chicas de la dinamita" (sin calificar); «La ocasión» (4).

Programas de TVE

DIA 24

PRIMERA CADENA

18,32: UNIVERSIADA 81
Ceremonia inaugural.
19,00: HOBO
«Angel guardián».
EL LIBRO GORDO DE PETETE
19,35: UN MUNDO PARA ELLOS
«Los hijos a debate».
20,25: REVISTA DE TOROS
21,00: TELEDIARIO
— Segunda edición.
21,30: PRIMERA PAGINA
Un programa de actualidad mundial y nacional.
22,35: GRANDES RELATOS
«Ambición ciega».
(Episodio núm. 2).
Los «Hombres del Presidente» preparan la próxima campaña electoral. John Dean ha conocido mientras tanto a Maureen que compartirá con él, tras un tormentoso comienzo, todas sus experiencias políticas para convertirse posteriormente en su esposa. El hombre encargado de preparar la campaña electoral expone su programa, en el que incluye manifestantes a sueldo, «mujeres de la vida», muy especiales, adiestradas para sonsacar a los senadores y principales del bando contrario y micrófonos en las salas de reuniones.
23,30: ULTIMAS NOTICIAS.
23,50: BUENAS NOCHES
Despedida y cierre.

U. H. F.

19,30: CARTA DE AJUSTE
19,45: APERTURA Y PRESENTACION
19,47: REDACCION DE NOCHE
20,35: POLIDEPORTIVO
21,00: OPERA
«El Murciélago», Johann Strauss.
23,25: BUENAS NOCHES
Despedida y cierre.

DIA 25

PRIMERA CADENA

13,45: CARTA DE AJUSTE
13,56: APERTURA Y PRESENTACION
13,57: AVANCE TELEDIARIO
14,00: PROGRAMA REGIONAL SIMULTANEO
14,30: GENTE HOY
15,00: TELEDIARIO
— Primera edición.
15,30: GACETA CULTURAL
15,45: VIVIR CADA DIA
«La senda de la basura».
16,15: EN EL PRINCIPIO
«La crisis del Padre Cleary».
16,40: DESPEDIDA Y CIERRE
18,15: CARTA DE AJUSTE
«Concierto galante».
Joaquín Rodrigo.
18,30: APERTURA Y PRESENTACION
18,32: UNIVERSIADA 81
Resumen saltos y fondo 30 kilómetros.
19,00: TOM Y TERRY
EL LIBRO GORDO DE PETETE
19,05: CINE ESPAÑOL
«Quince bajo la lona», 1959.
Dirección:
Agustín Navarro.
Intérpretes:
Angel Aranda, Carlos Larrañaga, Antonio Ozores, Alfredo Mayo.
21,00: TELEDIARIO
— Segunda edición.
21,30: ABBA EN SUIZA
Programa musical.
22,35: GRANDES RELATOS
«Ambición ciega».
(Episodio núm. 3).
Mauren llama a John desde el aeropuerto, pero el joven político tiene ante sí una azarosa existencia y dice a la joven que no desea reunirse con ella. Maureen va a casa de una amiga y John va posteriormente a buscarla y se la lleva con él, pero su convivencia no da resultados. Nixon da una conferencia de prensa desmintiendo los rumores sobre un posible espionaje al tiempo que anuncia que un fiscal especial se encargará de la investigación del caso dando paralelamente el nombre de John Dean como su hombre de confianza. A John le cogen totalmente desprevenido estas declaraciones, de las que no había sido puesto en antecedentes. Al día siguiente, sin embargo, el presidente le llama a su despacho.
23,30: ULTIMAS NOTICIAS.
23,50: BUENAS NOCHES
Despedida y cierre.

U. H. F.

19,30: CARTA DE AJUSTE
19,45: APERTURA Y PRESENTACION
19,47: REDACCION DE NOCHE
20,35: POLIDEPORTIVO
21,00: MUSICAL POP
«Clásica y Pop: Mano a mano».
22,00: TRIBUNA INTERNACIONAL
22,50: IMAGENES
El espacio presenta los reportajes de las siguientes exposiciones:
— Gonzalo Tena.
— Exposición Vikingos
— María Blanchard.
— Carmen Laffont.
— Ramón Gómez de la Serna.
23,25: BUENAS NOCHES
Despedida y cierre.

La Vida en la Provincia

VENTA DE BAÑOS

De interés para los niño

Entre las realizaciones del centro municipal de Cultura está la que se llevó a cabo ayer en el salón de actos del Ayuntamiento.

Y a partir de este domingo se tiene intención que todos los domingos a las once y media de la mañana se celebren diversos actos dedicados a los niños.

Es como si el alcalde hubiera dictado un bando para que todos los niños de Venta de Baños tenga un día, el domingo, un lugar, el salón de actos del Ayuntamiento y un objetivo, divertirse.

Se piensa que haya de todo: cine, marionetas, títeres, tetaro infantil, es decir todo lo que pueda ayudar a conseguir ese objetivo de que los niños tengan un lugar donde divertirse los domingos. A la vez que eso de la cultura se hace infantil.

El domingo pasado pusieron u serie de películas de Stan Lau y Oliver Hardy, esos inmorta "gordo y flaco" que genera tras generación van haciendo aflore a la cara de los hombr eso que es privativo solo de e entre los seres creados y que la risa.

Una risa que por su limpieza propia para que también los ños la disfruten.

Este Centro Municipal de C tura está dispuesto a ofrecer a chavales lo mejor de lo mejor, re que vayan corriéndose las vo de que todos los domingos se h algo importante para ellos, h ta conseguir que el local sea queño.

EL CORRESPONSA

M.C.D.2022

Se entregará el Premio "Palencia", de Teatro en el Ayuntamiento

El próximo sábado, día 28 de febrero actual, tendrá lugar la entrega del X premio "Palencia" de Teatro, convocado conjuntamente por la Diputación Provincial y Ayuntamiento de la capital.

Como oportunamente hemos informado, el premio "Palencia" de Teatro, en su décima edición, fue otorgado a Jorge Díaz, por su obra "Oscuro vuelo compartido".

La entrega de este galardón, dotado con 300.000 ptas., tendrá lugar a la una de la tarde, en la alcaldía-presidencia del Ayuntamiento.

Esta nueva edición del premio "Palencia" de Teatro se falló en una fiesta social nocturna celebrada el pasado mes de diciembre, como oportunamente se informó en las páginas de DIARIO-DIA.

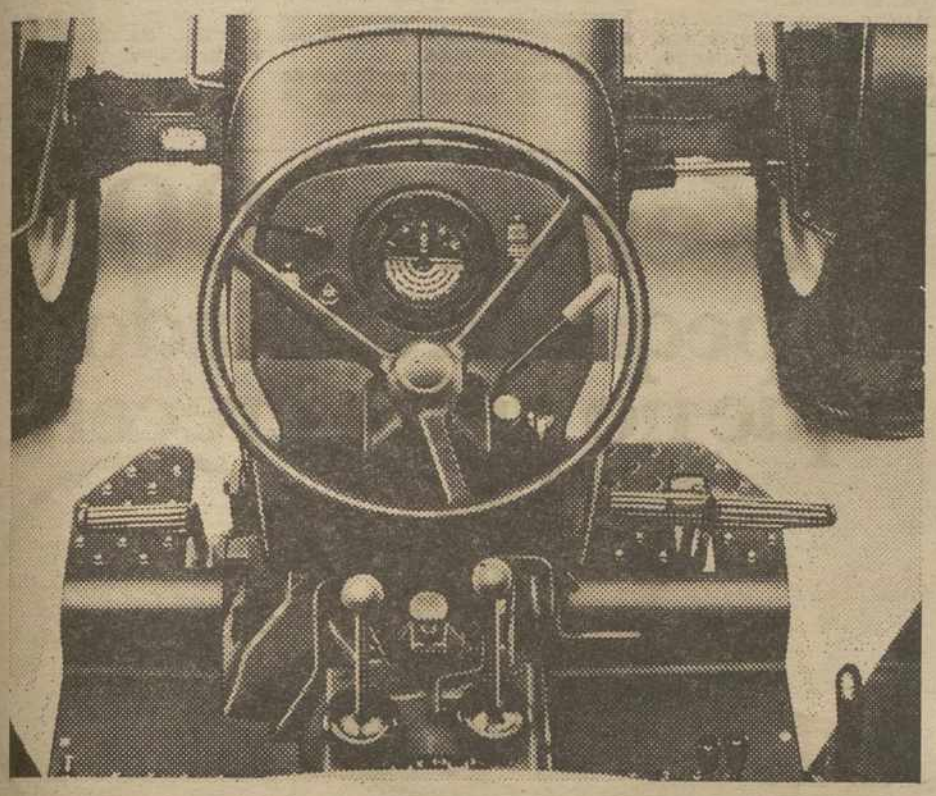

YA ESTAN AQUI

Infórmese sobre los 13 nuevos tractores John Deere entre 48 y 97 CV DIN.*

Visítenos cuanto antes y le informaremos sobre esta nueva línea de tractores. Tienen nuevos motores, nuevas transmisiones, nueva tracción mecánica a las ruedas delanteras y mayor fuerza hidráulica. Y aún hay mucho más que decir. Visítenos y le daremos una completa información.

*46 a 92 CV homologados

Potentes ...y a tiempo

JOHN DEERE

Más trabajo en menos tiempo.

COMERCIAL ZAMORANO, S. L.
Avda. Manuel Rivera, 20 Tel. 711212 PALENCIA
ANTONIO DEL BARRIO HIGUERA
Eusebio Salvador Merino, 61 Tels. 130128-130040
HERRERA DEL PISUERGA (Palencia)

RETABLILLO

LARGAS HORAS

Si, horas más largas que tensas las vividas en la Redacción al pie de los teletipos. Horas intentando dar con las claves de la "veleidad levantisca", que mediada la tarde del lunes conmocionó a España.

¿Conmoción, decimos? Acaso deberíamos matizar que no tanta, como de la transcendencia del acontecimiento pudiera deducirse. En la calle el personal tardó en enterarse de lo ocurrido en el Palacio del Congreso de los Diputados. No faltaban los que trataban de indagar más detalles, pero como tónica más generalizada la mayoría evidenció poco más que curiosidad. La vida y lugares públicos continuaban con su actividad y comparecencia habituales, pocas, desde luego.

Mientras, también aquí normalidad. En el Gobierno Civil se reunió inmediatamente la Junta de Orden Público y se adoptaron las medidas elementales, que la "situación de alerta" demandaba, pero nada más. El interés fue decayendo a medida que se conocieron más detalles; en lo que a nuestras vivencias personales se refiere, volvieron a animarse relativamente cuando los teletipos nos informaron de que los gobernadores civiles habían recibido órdenes de proteger en cada provincia a los medios informativos.

Sabemos que en los círculos políticos provinciales se vivió con la máxima atención la asonada militar; con emoción y temor primero, pero con mayor sosiego y aliviada expectación luego.

Así fueron pasando las horas tranquilas, cansinas, de esta larga vigilia vivida desde mediada la noche de ayer hasta las horas de la madrugada de hoy. Pendientes, desde luego, del desenlace de lo ocurrido en el Congreso. Parécenos que la expectación popular ha sido mucho mayor esta mañana. Ha existido ya más conciencia de la gravedad. Todo un parlamento secuestrado por golpistas era algo jamás visto. Gracias a Dios, todo ha terminado.

Y ALGO MAS

Y no hemos de concluir el tema, sin dejar constancia de nuestra repulsa. Es cierto que España se encuentra en un peligroso tobogán político y que a todos nos importa mucho encontrar las mejores y más racionales soluciones. Pero nunca llegaremos a ellas por el camino emprendido por los levantiscos tan absurdo, como inútil.

Ahora bien, nada de lo ocurrido, con ser grave, justifica tampoco los propósitos de poner al país en la calle, ni de "escenificar" paros laborales, ni manifestaciones. Valen y son necesarias las condenas, pero dejemos que las Instituciones del Estado Constitucional cumplan su tarea, sin más presiones. No caigamos en el error de dejar que nadie capitalice, a sensu contrario, lo ocurrido. La seguridad de España así lo demanda. Vamos a ser más serios, sensatos y responsables que los protagonistas del condenado y condenable incidente.

MAS DETALLES

Ni que decir tiene que anoche "hervía" el teléfono de la Redacción. Se trataba de personas que inquirían detalles de lo que pasaba en Madrid. Hubo, empero, una llamada interesando pormenores del pago "en calderilla" de las 100.000 pesetas de la sanción impuesta a la Asociación de Agricultores y Ganaderos Palentinos. Se trataba, naturalmente, de un labrador.

Le dijimos que la idea correspondía a la directiva de la Asociación y que para cumplirla, cinco asociados habían acudido sobre las once de la mañana al Gobierno Civil. Como llamaran la atención las bolsas con los 20.000 pliegos de papel de pagos al Estado, les invitaron a descubrir su contenido tanto a la entrada del Gobierno, como arriba.

La fórmula elegida causó el consiguiente revuelo y, naturalmente, algunas consultas. Luego varios funcionarios procedieron a contar el papel, operación que duraría unas tres horas, presentes los comisionados de la Asociación. Eso fue, poco más o menos, todo. Ahora faltan las demás diligencias.

Por su parte, los responsables de la entidad nos han visitado para rogar que desde nuestras páginas pidamos disculpas a los funcionarios del Gobierno "contra los que, nos dijeron, no tenemos nada en absoluto personal" y así lo hacemos constar, al tiempo que añadimos que, según nuestras noticias, la "iniciativa" de la junta directiva de la Asociación ha sido valorada positivamente, entre socarrones y agresivos, en diferentes medios campesinos y ganaderos de la provincia.

Dicho sea todo para desdramatizar.

INCIDENTES EN EL CONGRESO

COMUNICADOS PALENTINOS

AYUNTAMIENTO DE PALENCIA

La Corporación del Ayuntamiento de Palencia, ante los graves hechos ocurridos en el Congreso de Diputados, quiere constatar su fidelidad al Rey, a la Constitución y a las Instituciones Democráticas y expresar su enérgica condena ante los que quieren acabar con lo que libremente ha elegido el Pueblo Español.

Palencia, 24 de febrero de 1981.—La Corporación Municipal.

PARTIDOS POLITICOS Y CENTRALES SINDICALES

Reunidos los Partidos Políticos y Centrales Sindicales de la provincia de Palencia abajo firmantes, ante los graves acontecimientos acaecidos en el Congreso de los Diputados, acuerdan:

Primero: Apoyar a la Corona y demás instituciones democráticas en todas las medidas encaminadas a mantener el orden constitucional y la convivencia democrática de todos los españoles.

Segundo: Agradecer a todos los palentinos la serena actitud mantenida hasta el momento ante estos hechos y exhortando al mismo tiempo a permanecer en la misma.

UCD, PSOE, PCE, AP, UGT, CC. OO.

Palencia, 24 de febrero de 1981.

M.C.D.2022

Capital y provincia, bajo la "situación de alerta"

Reunión del gobernador civil con representantes de los partidos políticos

Normalidad absoluta se ha registrado en Palencia, desde que en la tarde de ayer se recibió la noticia del incidente en el Palacio del Congreso, y que se ha venido desarrollando hasta mediodía de hoy.

Inmediatamente de conocerse la primera información del incidente, nos pusimos al habla, desde nuestra Redacción, con el Gobierno Civil y el Gobierno Militar de la Plaza, en nuestra ciudad, con el fin de recabar posibles noticias con carácter oficial; ninguna información pudimos obtener, sino la de la sorpresa producida en ambos organismos; en el Gobierno Civil, el gobernador en funciones, José Luis García Herce, se reunió con los mandos responsables de la seguridad ciudadana; asimismo, en el Gobierno Militar, el coronel Expresati de Burgos se encontraba reunido con sus más próximos colaboradores.

Desde esos iniciales momentos, los informadores de DIARIO-DIA hemos permanecido en la Redacción, recibiendo los despachos de la agencia "Efe", ante la posibilidad de publicar en las primeras horas de la mañana de hoy una edición "extra". Ante el cúmulo de noticias recibiéndose en nuestros teletipos, confusas y a veces contradictorias, ya en la madrugada de hoy en la Redacción de DIARIO-DIA se consideró oportuno prescindir de tal tirada "extra", estimando más eficaz (desde el punto de vista informativo) esperar posteriores acontecimientos, para ofrecer noticia más amplia, completa y concreta de los importantes acontecimientos.

De esta forma, DIARIO-DIA hace llegar ahora a sus lecturas y amigos esta información, con la precisión que ellos merecen y que los acontecimientos exigen.

En las páginas de información local, nacional y extranjera, ofrecemos noticia que, sobre el incidente en el Congreso, hemos recibido hasta la hora misma del cierre de nuestra edición.

La información que sigue podría resumirse así: en Palencia, normalidad absoluta. De ello nos hablaba, mediada la mañana, el gobernador civil en funciones, don José Luis García Herce ,que había llamado a su despacho del Gobierno a los informadores locales para mantener con nosotros una "rueda de Prensa".

Tenía por objeto tal reunión informativa dar cuenta de la situación en Palencia y de las medidas aquí adoptadas, relatadas así, en síntesis, por el señor García Herce:

Nada más tener conocimiento de los incidentes habidos en el Palacio del Congreso de los Diputados, nuestra primera autoridad civil convocó con carácter de urgencia en su despacho a la Junta de Orden Público, integrada por el teniente coronel, jefe de la Comandancia de la Guardia Civil, el comisario jefe de Policía, el capitán de la Policía Nacional y el jefe de la Policía Municipal. Desde entonces la junta se ha mantenido en reunión permanente.

El objetivo de la reunión estaba en la adopción de las medidas oportunas para la defensa de la seguridad ciudadana, vigilancia de puntos críticos, tanto de la capital, como de la provincia, velar por el mantenimiento de los llamador servicios públicos (agua, luz, teléfono, etc.) y mantenimiento sin deterioro del orden público. Son medidas que responden a la "situación de alerta", determinada por Madrid. El objetivo previsto se alcanzó a plena satisfacción, sin necesidad que pasaran a la acción ninguno de los dispositivos montados. La normalidad, por lo tanto, ha sido absoluta desde el primero al último minuto.

REUNION DE LOS RESPONSABLES POLITICOS

Una vez adoptada la llamada "situación de alerta", nuestra primera autoridad quiso asimismo reunirse con los responsables de los partidos políticos con representación parlamentaria. Para ello les invitó a que acudieran a su despacho. Con el señor García Herce estuvieron por UCD, don Eduardo Cidad Calderón; por el PCE, don Antonio Herreros Herreros; por AP, don Eradio Alonso del Campo y por FN, don David Hierro Bedoya. El representante del PSOE excusó su asistencia por razones de índole personal.

La reunión, según nos manifestaría el señor García Herce, fue un diálogo cordial entre todos, conscientes de la importancia de la situación planteada. Fue un cambio de impresiones, con un principal objetivo: poner de relieve la improcedencia de celebrar ningún tipo de manifestación, que pudiera servir a ser tomada como punto de partida para alguna forma de provocación o rompiera la sensación de confianza, que a tenor de la propia realidad debía darse. Los reunidos aceptaron las indicaciones de nuestra primera autoridad, identificados con la responsabilidad que les correspondía asumir ante las medidas de precaución pacificadora adoptadas.

Se acordó redactar un comunicado conjunto, en el que se hiciera constar su adhesión al Rey y al orden constitucional. Como hubiera dudas sobre dónde reunirse para la redacción, el señor García Herce les cifreció las dependencias del Gobierno Civil, que fueron aceptadas señalándose la mediodía de este martes para reunirse y dar forma a lo acordado.

NORMALIDAD ABSOLUTA

La última parte de la "rueda de prensa", en diálogo cordial y franco con los informadores, fue para subrayar la normalidad absoluta en las calles, centros de trabajo, comercios, centros docentes y organizaciones sindicales. (En este momento de la "rueda" llegó nuestro fotógrafo, al que el señor García Harce invitó a que se sumara al acto, pero rogándole que no sacara fotografía alguna).

A la normalidad se refirió repetidas veces nuestro gobernador civil en funciones, dando también cuenta de que, mediada la mañana, los trabajadores de la factoría de FASA-RENAULT en Villamuriel habían protagonizado un paro de dos horas, transcurriendo sin ningún tipo de incidencias.

Finalmente nos dio cuenta de sus últimos cotactos con Madrid, donde la situación había entrado ya en sus últimos compases de incertidumbre y espera, informándonos de que ante el secuestro del Congreso de los Diputados todos los capitanes generales de las Regiones Militares habían expresado su adhesión al Rey y al orden constitucional.

En el mismo sentido las llamadas telefónicas recibidas desde los primeros momentos en el Gobierno Civil habían sido constantes y unánimes, procedentes de instituciones, personalidades públicas y privadas y de palentinos a título personal, refrendándose así esa estimación de normalidad, con que Palencia, capital y provincia, han vivido este frustrado levantamiento militar.

LOS EMPRESARIOS

Por otra parte, la Confederación Palentina de Organizaciones Empresariales ha cursado el siguiente telegrama, dirigido al Palacio de la Zarzuela: "Ante la grave situación planteada en el Congreso de los Diputados, en nombre de los empresarios palentinos y en el mío propio, quiero manifestar nuestra lealtad a Su Majestad y la plena solidaridad a las instituciones democráticas, reiterándole nuestro apoyo a la Constitución. El presidente de la Confederación, Jesús Pascual Alonso".

SIN NOVEDAD EN EL AYUNTAMIENTO Y EN LA CIUDAD

En el Ayuntamiento, la situación se ha mantenido dentro de su normal actividad de costumbre.

El alcalde don Francisco Jambrina Sastre, se encontraba en su despacho cuando, en la tarde del lunes, conoció los hechos acaecidos en Madrid.

Siguió despachando los asuntos propios hasta que, hacia las ocho de la tarde, se retiró a su domicilio.

PARO DE DOS HORAS, SIN INCIDENTES, EN FASA

Por la mañana de hoy martes, acudió como costumbre a su despacho de la Alcaldía, donde ha seguido con los trámites correspondientes al mismo.

Unicamente, convocó y celebró por la mañana una reunión con los portavoces de las distintas representaciones políticas en el Ayuntamiento, para cambiar impresiones sobre los hechos ocurridos.

Para esta tarde, a las 8.30, se tiene convocada la sesión ordinaria semanal de la Comisión Permanente, que despachará los asuntos señalados en el orden del día correspondiente.

Dentro del servicio nocturno de diez de la noche a seis de la mañana, la Policía Municipal, se desarrolló normalmente el mismo, con el habitual retén de guardia en el Cuartelillo del Ayuntamiento, vigilancia de la Plaza de Abastos y rondas del coche patrulla, no observándose nada de particular, más que esos le-

(Continúa en la pág. siguiente)

Xerox 2300.
La pequeña copiadora que no quiso crecer.

YOUNG & RUBICAM

Se ajusta a su mesa... y no desajusta su presupuesto.

No quiso crecer porque en Rank Xerox ya había copiadoras grandes.
Y fue llamada la pequeña gigante, por su calidad, su sencillez y su servicio.

CALIDAD: La Xerox 2300 está diseñada con la misma calidad y tecnología de las grandes Xerox. Lo único pequeño es su tamaño. Y su costo.

SENCILLEZ: La Xerox 2300 es una pequeña muy fácil de manejar, basta con apretar un botón para obtener copias perfectas en papel corriente de cualquier tipo de original.

SERVICIO: Si su negocio necesita pocas copias, pero de gran calidad, instale una Xerox 2300. Y cuando usted elige una Xerox, adquiere además todo un equipo de profesionales a su servicio: El Servicio Total Rank Xerox.

Ellos le aseguran el buen funcionamiento de su Xerox y le permiten estar al día en las técnicas más avanzadas de comunicación gráfica.

Para que crezca su negocio, aunque su Xerox no quiera crecer.

RANK XEROX

Para comunicar mejor.

Envíe este cupón a: Rank Xerox. P.º Isabel la Católica, 21. Valladolid.

Deseo recibir más información sobre la Xerox 2300:
Nombre .....
Dirección .....
Localidad ..... Teléfono .....
Empresa ..... Cargo .....

983-259444

En este teléfono le informarán de todo lo que desee saber.

Xerox y Rank Xerox son marcas registradas de Rank Xerox Limited.

M.C.D.2022

Capital y provincia, bajo la "situación de alerta"

Reunión del gobernador civil con representantes de los partidos políticos

(Viene de la pág. anterior)

Los incidentes acostumbrados de alguna riña, raterillos, etc. Por otra parte, no se han registrado en el parte hechos o situaciones extraordinarias; por lo que puede decirse que la ciudad, aparte de la expectación lógica con que el segundario siguió por Radio y Televisión las informaciones llegadas de Madrid y de su conexión con Valencia, pasó la noche en calma.

NORMALIDAD EN LOS CENTROS DE ENSEÑANZA

En los centros docentes Universitarios, de Bachillerato y de Formación Profesional, la normalidad ha sido absoluta, tanto en la tarde de ayer como en la jornada de hoy.

Las clases de tarde, en la jornada del lunes, que se venían desarrollando normalmente, cuando empezaron a circular las noticias del suceso en el Congreso de los Diputados de Madrid, no se interrumpieron, y se cumplió el turno lectivo normalmente.

En la Escuela Universitaria del Profesorado de EGB, las clases del lunes, tarde, y jornada de hoy martes, fueron normales.

En la Escuela de Ingeniería Técnica Agrícola, igual.

Como asimismo, trascurrieron dentro del tono habitual, las clases impartidas en estas dos jornadas primeras de la semana, en los Institutos Nacionales de Bachillerato "Jorge Manrique", con normalidad, asimismo, en sus clases nocturnas del lunes, "Alonso Berruguete" y Mixto de "Victorio Macho".

En el Instituto Politécnico Nacional de Formación Profesional, las clases se han desarrollado asimismo normalmente, con plena asistencia de profesores y alumnos a las clases correspondientes.

Sólo los comentarios lógicos de turno, por la situación en Madrid, centraron el grueso de las conversaciones en los intermedios entre las clases, por cuanto en éstas, los desarrollos lectivos se mantuvieron a su nivel habitual.

Por lo que a los colegios nacionales de EGB y centros docentes privados, puede decirse que estas dos jornadas lectivas han transcurrido dentro del tono de actividad normal de cada día.

PARLAMENTARIOS PALENTINOS, EN EL HEMICICLO DURANTE EL INCIDENTE DEL CONGRESO

Seis parlamentarios palentinos han participado en el protagonismo del incidente registrado en el interior del Palacio de Congreso: los diputados Fernando Alvarez de Miranda y Jesús Hervella García, de UCD, y Javier Yuste Grijalba, del PSOE y los senadores de UCD, José Luis Alonso Almodóvar, Juan Carlos Guerra Zunzunegui y José Luis López Henares.

Los tres diputados se encontraban en el hemiciclo, para cumplir con su deber en el voto de investidura del candidato a la presidencia del Gobierno, Leopoldo Calvo Sotelo; se encontraban, pues, en sus correspondientes escaños al producirse la irrupción de la Guardia Civil en el recinto. Los tres senadores de UCD ocupaban asimismo asientos en el hemiciclo, ya que habían asistido a presenciar la sesión, por la indudable importancia de su contenido, al tratarse de la votación, en la que sin duda Calvo Sotelo saldría elegido presidente del Gobierno.

Después de una prudencial espera desde que conocimos la noticia —esta mañana— de que los parlamentarios habían abandonado el Palacio del Congreso, hemos tratado de comunicar con los domicilios particulares de los diputados y senadores palentinos, con el fin de conocer sus impresiones. Hemos podido hablar con Alonso Almodóvar, que nos ha pormenorizado detalles del asalto y la posterior situación; establecido comunicación asismo con Yuste Grijalba, quien también sucintamente nos daba cuenta de lo que ha parecido una auténtica pesadilla. En los domicilios de Alvarez de Miranda, López Henares, Guerra Zunzunegui y Hervella García (a los que aún no habían llegado los parlamentarios, en el momento de nuestras llamadas telefónicas), ya tenían noticia de la salida de los mismos y con ellos habían hablado por teléfono, encontrándose todos bien, aunque con los correspondientes efectos de la experiencia vivida y la noche en blanco.

PASOS

Desde los primeros «PASOS» bota fisiológica diseñada por especialistas, pensada para el pie infantil.
Formativa: Evitando deformidades.
Correctiva: De pequeños trastornos.
Distribuidor;
CENTRO ORTOPEDICO PALENTINO
C/. Mayor, 147. — Tlf. 74 62 45

Escenarios y pantallas

CINE REY DON SANCHO

HASTA LA ULTIMA GOTA DE SANGRE. -- Nacionalidad: Hispano - italiana. -- Producción: Sergio Leone. -- Director: Albert Cardiff.--Intérpretes: Montgomery Ford, Fernando Sancho, Angel del Pozo. -- Fecha de estreno: 21-2-81.

Este "Western" de Almería tiene poco que contar. Más parece el filme de un aficionado que otra cosa. Por cuanto, lo que sucede (especie de ajuste de cuentas entre un pistolero del Oeste y una banda que asaltó su casa, mató a su novia y le robó) y la forma cómo sucede, es tan pueril y tan burdamente narrado, que prácticamente se toma a broma por el espectador, y el filme pasa entre el desinterés general. Se nota su vejez en todo (fue estrenado en España en 1968).

Montgomery Ford hace lo que puede para animar el asunto; pero éste es tan deficiente, como decimos, en fondo y forma, y con una pobrísima ambientación, que su discreta labor como intérprete principal, apenas añade un mínimo aliciente a esta burda producción del Oeste americano, rodada en Almería (en sus exteriores) y que cualquier parecido con las propias del género, diremos que, como en la mentira, es pura coincidencia. — J. B. C.

AQUI ES DONDE SE VIVE TODO UN COCHE

4 PUERTAS, CONFORT.

Usted sabe perfectamente que gran parte de su tiempo lo pasa en el coche. Esta es la prueba mejor para conocer un vehículo confortable. Renault 7 ha sido pensado para que usted y los suyos viajen con la comodidad que ofrece todo un coche. Cuatro puertas que dan paso a cinco plazas con asientos anatómicos, tapizados en tela lavable. Espacio para todos y para todo. Renault 7 tiene el confort de una marcha sin ruidos gracias a su potente motor de bajo consumo; tracción delantera, servofreno, suspensión por barras de torsión y alternador.

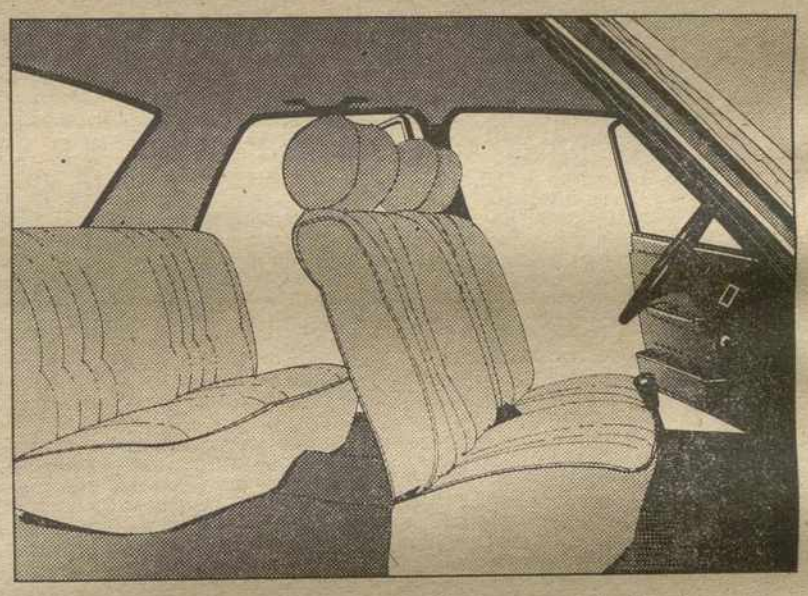

Esta es la tecnología de la comodidad que se nota. Viajar en un Renault 7 es una diversión donde la seguridad y el confort es lo más importante.

RENAULT 7
Todo un coche

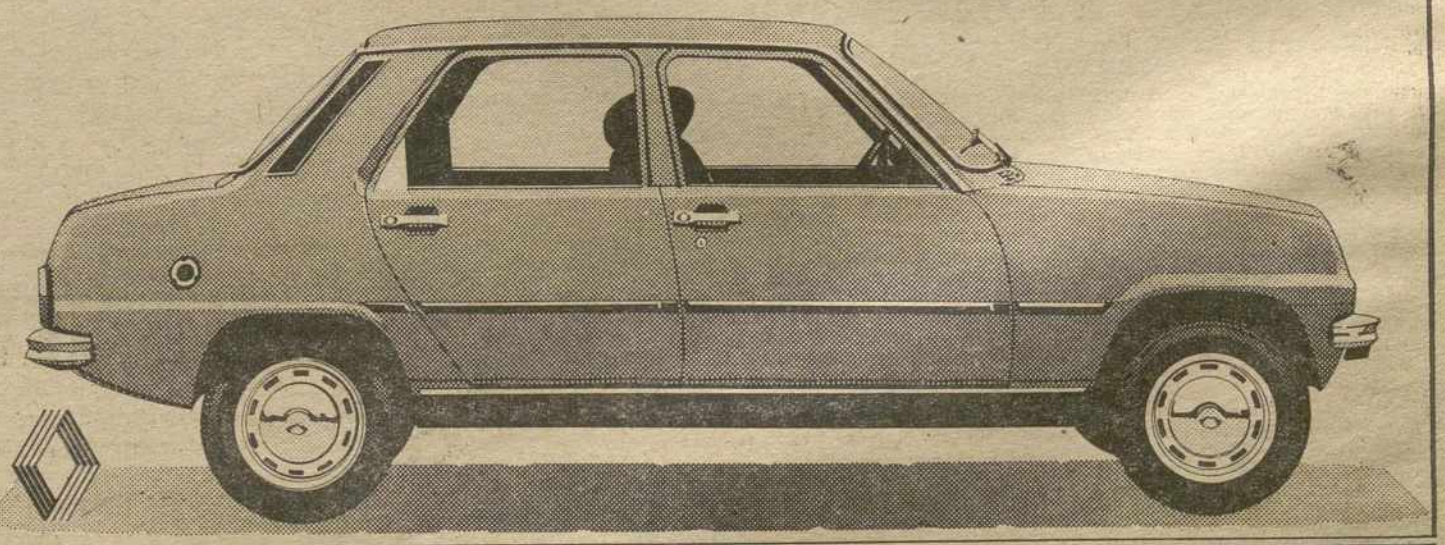

M.C.D.2022

ESTRICTAMENTE CONFIDENCIAL

LA POLICIA SE DEFIENDE:

RESULTADOS CONTRA LA DELINCUENCIA

Madrid (OTR Press).

Como consecuencia del amplio escándalo suscitado en torno al "caso Arregui" —sobre el estado físico externo del etarra muerto, el rotativo "El País" publicó unas espeluznantes fotografías facilitadas por medios abertzales— en círculos profesionales de la Policía ha crecido el interés por hacer llegar al ciudadano los aspectos no políticos de su labor. "La lucha contra la delincuencia común es la base general de nuestro trabajo, y en este terreno estamos consiguiendo importantes resultados y mejorando el apoyo cívico a nuestras actuaciones", ha declarado a **OFF THE RECORD** un alto funcionario del CSP. "No es justo que se haga un juicio generalizado de la policía en base a hechos concretos", alegan fuentes policiales.

VENDER IMAGEN

En otros países, Estados Unidos por ejemplo, la policía dispone de sus propios medios para "vender s uimagen" y es el Gobierno quien cubre los gastos de las campañas, que suelen ser bastante elevados. En España, esto no sucede así. No se dispone de medios ni de dinero para emplearlos en campañas policiales de imagen: "Nosotros hacemos lo que podemos, pero no tenemos millones. Nos encantaría dar a conocer a la policía tal y como es; pero, por ahora, no nos queda más remedio que conformarnos e ir demostrando con los hechos, día a día, nuestra labor".

"La exposición "Juvenaria - 80" incluía un stand en mejora de la imagen de la policía bajo el lema "El policía es un amigo", y dentro de una campaña a nivel escolar. Aparte de estas pequeñas cosas, no se realizan campañas a mayor nivel, para ofrecer a la opinión pública un conocimiento claro de las actuaciones de la policía. Pero, a pesar de que sigue habiendo gente concienciada "a priori" contra la policía, el ciudadano de a pie no ha perdido la confianza en las Fuerzas de Seguridad", señalan a **OFF THE RECORD** en fuentes de la Dirección de Seguridad del Estado.

COMPRENSION Y APOYO MORAL

De lo que más adolece la policía actualmente de cara al exterior es, quizá, de comprensión: "Lo único que pedimos, y no creo que sea demasiado pedir, es colaboración y apoyo moral por parte de la población. Nuestro trabajo es difícil y desagradecido y eso entra dentro de las pocas compensaciones que recibimos".

En cuanto a las dificultades en el cumplimiento de su misión, los policías se muestran satisfechos y no creen que en ningún momento haya podido haber desorientado en cuanto a sus directrices: "No hemos tenido dificultades para cumplir con nuestra labor a nivel estatal. A nivel del público, alguna vez y en alguna ocasión, pero por lo general, cada día más la gente reacciona en defensa nuestra. Esto ha cambiado mucho. Hay que tener en cuenta que, al fin y al cabo, la policía está integrada por trabajadores".

DATOS POLICIALES

Los siguientes datos, aunque no están fijados completamente, dan idea de la actividad de la policía actualmente. Sólo los pertenecientes a violaciones se distancian bastante de la realidad, ya que "hay muchísima gente que no denuncia los delitos de este tipo. En toda España, las violaciones denunciadas fueron 853 el año pasado, dato que, evidentemente, no corresponde con la realidad, ya que es mucho mayor la frecuencia de estos delitos".

	1979	1980
Atracos	8.259	3.043
Delitos contra la propiedad	(Sólo en Madrid):	41.000
ESTUPEFACIENTES:		
Tráfico de drogas		6.455
Tenencia		2.711
TOTAL estupefacientes ...	9.041	9.176
SUSTANCIAS DECOMISADAS:		
L.S.D.	45 kg.	58 kg.
Opiáceos	16.770 gr.	19.865 gr.
Cáñamo	20.020 kg.	11.391 kg.
Cocaínicos	10.124 dosis	13.815 dosis

LIMITACIONES TECNICAS Y JURIDICAS

Sobre los medios de que actualmente dispone la policía para combatir la delincuencia hay todavía bastaee que desear. Nuestra policía está deficientemente dotada en cuanto a medios técnicos: "Esta escasez se puede atribuir quizá a la actual situación económica y a que los presupuestos generales del Estado no son suficientes para proporcionar una serie de materiales técnicos que modernicen y proporcionen eficacia a la investigación policial; caso, por ejemplo, de los instrumentales y laboratorios, actualmente un tanto desfasados. Ahora bien, tenemos buena documentación y, en cuanto a material humano, no tenemos nada que envidiar a otros países".

Las limitaciones de orden jurídico, según declaran a **OFF THE RECORD** miembros cualificados del Cuerpo Superior de Policía, son practicamente inexistentes ya que "la policía no es ni más ni menos que un instrumento de la justicia y, por lo tanto, respeta y se ajusta a la normativa legal vigente, aplicando la ley".

JESUS TRANCHO
MEDICINA Y CIRUGIA DE LA MUJER.—ESTERILIDAD
PARTOS
Avda. República Argentina, 9, 2.º. — Teléfono 72 21 42
Consultas de doce a dos.
Intervenciones y partos:
Clínica «Virgen de la Salud». — Teléfono 74 77 00

SEGUN UN PLAN DE ACTUACION ESPECIFICA

ENERGIA ELECTRICA PARA TODOS LOS PUEBLOS

INCLUYE MEJORAS TELEFONICAS Y DE LA COBERTURA DE TELEVISION

Madrid, 24 (Efe). — Todos los núcleos de población españoles contarán en principio con el suministro adecuado de energía eléctrica una vez concluido el plan "de actuación específica en comarcas de acción especial", informaron a "Efe" fuentes del Mnisterio de Administración Territorial.

El Plan ha sido elaborado por la dirección general de cooperación local de dicho Ministerio y afecta a mil seiscientos once municipios de treinta y siete provincias.

Todas estas poblaciones corresponden a comarcas de acción especial, es decir a las zonas más deprimidas del país. En la actualidad algunas de esas poblaciones no cuentan con suministro eléctrico y en otros muchos casos el suministro no es suficiente o adecuado para la actividad normal de sus habitantes.

Con el fin de perfilar los aspectos del plan, ya muy avanzado, el director general de Cooperación local, Luis Cuesta, ha mantenido en los últimos días diversos contactos con el director general de Energía Ramón Leonato, con otros cargos del Ministerio de Industria y Energía, de las compañías eléctricas y de las Diputaciones provinciales.

Según las mismas fuentes la inversión prevista para estas actividades de electrificación asciende a unos 15.000 millones de pesetas. Este año se invertirán 5.000 millones y los restantes serán desembolsados en el próximo. Las cantidades correspondientes a las Diputaciones provinciales se prevé que sean financiadas por las Cajas de Ahorro.

MEJORAS TELEFONICAS

Por otra parte, la actuación específica de comarcas de acción especial incluirá también un plan de instalación de teléfonos públicos en todos los núcleos de población de dichas comarcas, con el objeto de que ningún pueblo o centro habitado pueda estar incomunicado telefónicamente.

Una vez realizado este plan, 4.772 núcleos de población quedarán comunicados telefónicamente con el resto del país.

La inversión prevista en este caso asciende a 12.000 millones de pesetas, de los que 5.000 millones serán invertidos durante este año y el resto en el próximo. Se pretende que esta inversión corra a cargo de la Compañía Telefónica y de las Diputaciones Provinciales.

Las cantidades correspondientes a estas últimas se financiarán, según lo previsto inicialmente, por la Caja Postal de Ahorros.

MEJORAS DE LA COBERTURA DE TELEVISION

Finalmente, la actuación específica en comarcas de acción especial incluye igualmente una serie de actividades para lograr que en todos los núcleos habitados del país pueda verse la televisión, al menos la programación correspondiente a la primera cadena, lo que no ocurre en la actualidad en diversas zonas deprimidas.

Por otro lado, ha sido elaborado un nuevo proyecto de decreto sobre planes provinciales con el objeto de conseguir una mayor eficacia y agilización en la puesta en práctica de dichos planes. De acuerdo con este proyecto, las obras de inversiones previstas para cada año se realizarán en el curso del mismo ejercicio. El resto del proyecto ya ha sido conocido por la Junta de Gobierno y la mancomunidad de Diputaciones de régimen ordinario, cuyos integrantes le han dado su aprobación.

EL PERSONAL

AGUSTIN RODRIGUEZ SAHAGUN, presidente de UCD y ministro dimisionario de Defensa, almorzaba el domingo, como es frecuente que lo haga, en el restaurante económico «La Playa», de la madrileña calle de Magallanes, con su mujer y sus seis hijos, cuatro de ellos varones. La prensa, que estaba allí, no le molestó —y eso que la ocasión la pintaban con pelos a cepillo— para preguntarle sobre la tramitación de la crisis. A ver si los políticos son igual de respetuosos con el trabajo de los periodistas como éstos lo son con la vida privada de los políticos.

MANUEL COBO DEL ROSAL, catedrático de derecho penal, subsecretario del Ministerio de Universidaes e Investigación, ha recibido el nombramiento de académico de honor de la Real Academia de Jurisprudencia y Legislación de Granada, en el primer acto constitutivo de este organismo. Igual distinción ha recibido Fernando Garrido Falla, catedrático de derecho administrativo de la Universidad Complutense. Ambos galardonados son naturales de Granada.

EDUARDO SOTILLOS, miembro del PSOE, director de Radio Nacional de España, se habrá visto sorprendido por la ofensiva «martinvillista» de los diarios hablados de su organismo. En el mediodía del domingo se daba por descontado que Martín Villa será «hombre fuerte» del nuevo Gobierno por su poderosa influencia en el partido UCD Y se daba, con todos los tintes de nota oficiosa, la «patada» a los social-Fernández Ordóñez, atribuyendo a los restantes miembros del Gobierno el estar hartos de las «papeletas» del titular dimisionario de Justicia.

FEDERICO MAYOR ZARAGOZA, catedrático de bioquímica, cuyo contrato como adjunto del director de la UNESCO expira estos días, aparece en informaciones publicadas últimamente como aspirante a ministro de Universidades e Investigación o de Cultura. Como «handicaps» se le anotan su polémico nombramiento de rector de Granada por el entonces ministro Villar Palasí y su actuación como subsecretario de Educación con Martínez Esteruelas, cuando ordenó el cierre por un año de la Universidad de Valladolid y expulsó de la Universidad a centenares de estudiantes por razones políticas. En su favor tiene el respaldo de sectores universitarios ultraconfesionales y del también bioquímico y famoso premio Nobel, Severo Ochoa.

FELIPE GONZALEZ, secretario general del PSOE, ha visto totalmente despejado su terreno, tras las intervenciones de la ceremonia de investidura, según el comentarista político de El País, Miguel Angel Aguilar, quien recoge la impresión de un destacado socialdemócrata «de los que ahora se sienten amenazados en UCD», que opinaba que Felipe «ha hecho un buen discurso, de los de UCD en 1977». Para el diputado socialista Luis Solana, esta situación ha permitido a Felipe González hacer un discurso que hubiera podido leer Helmud Schmidt en Alemania.

VICENTE ENRIQUE Y TARANCON cardenal arzobispo de Madrid y presidente de la Conferencia Episcopal española, deberá tener sucesor hoy martes en el segundo de los cargos mencionados. Tarancón accedió a la presidencia en mayo de 1971, con carácter provisional, por la muerte de monseñor Morcillo. El año siguiente fue elegido regularmente. En las últimas semanas, según se ha indicado a OFF THE RECORD, ha llegado a revisarse el correspondiente reglamento para tratar de ver la posibilidad que aún cupiera una reelección del cardenal arzobispo de Madrid en principio imposibilitado por los propios Estatutos.

UN AVANCE EN EL TRATAMIENTO DE BELLEZA FEMENINO

LOS PRODUCTOS DE LA DRA. ASLAN, EN LAS FARMACIAS ESPAÑOLAS

De venta exclusiva en farmacias han aparecido en España los productos dermofarmacéuticos de la científica rumana Dra. Aslan, los cuales constituyen toda una batería de cremas de belleza, leches limpiadoras e hidratantes y loción capilar, todo ello con un trasfondo de investigaciones científicas y a tenor de un eco del mismo alcance mundial que el renombre de la propia Dra. Aslan. Según se nos dice en esferas médico-farmacéuticas, estos productos, cuyo nombre en Rumanía es Gerovital y en España Geroaslan H, inciden básicamente en la salud de la piel y, por ende, no sólo retardan el proceso de envejecimiento, cualquiera sea la edad, sino que suponen en sí un avance en cuanto a la eficacia de los tratamientos de belleza femeninos. También se ha comentado en los mundillos de la moda y de las esthéticiennes, que, aunque no se trate obviamente del elixir de la eterna juventud, está muy de enhorabuena la mujer española, tanto la joven como la mayor, ante la aparición aquí y ahora del Geroaslan.

La aportación de éste reside en combinar la alta cosmética con la galénica más avanzada o en continua experimentación, donde el logro clave de la Dra. Aslan, lo constituye la estabilización de la procaína, una substancia química de uso farmacéutico, como es sabido, a la que unió unos vehículos o excipientes totalmente naturales. El Geroaslan H,, presentado en envases de alta calidad estética, favorece el trofismo celular, lo que refuerza su acción contra todo tipo de arrugas o deterioro de la piel.

ADOLFO LOPEZ LOPAGALO

EL "OSO DE ORO" DE BERLIN A LA PELICULA DE SAURA

Berlín, 24. (Efe). — La película "Deprisa, deprisa", del director español Carlos Saura, obtuvo hoy el "Oso de Oro", máximo galardón del Festival Internacional de Cine "Berlinalés" de Berlín Occidental.

La película, "Deprisa, deprisa", interpretada por jóvenes actores desconocidos, trata el tema de la delincuencia juvenil y se desarrolla en las afueras de Madrid.

Carlos Saura obtuvo ya, en 1965, el "Oso de Plata", a la dirección por su filme "La caza" y, en 1968, su película "Pippermint Frappe", obtuvo el mismo galardón en este Festival.

ISONIEVE, S. A.

Espumas de poliureol inyectadas «IN SITU» aislamientos calor frío sonido alta densidad 12 kilos en seco, inodoro repele el agua, estabilidad garantizada por 10 años. Precisa red de instaladores en diversas provincias españolas.

ISONIEVE, S. A. — Calle Lago Constanza, 52. — MADRID-17.
Teléfono 2.67.38.57.

M.C.D.2022

CUANDO AYER SE PROCEDIA A LA VOTACION DE INVESTIDURA DE CALVO SOTELO

FUE ASALTADO EL CONGRESO

EL TENIENTE CORONEL TEJERO, CON DOSCIENTOS GUARDIAS CIVILES IRRUMPIO EN LA CAMARA

Gobierno y diputados estuvieron secuestrados hasta mediodía de hoy, cuando se rindieron los "golpistas"

Madrid, 24. (Efe). — La democracia española ha vivido desde ayer tarde sus más dramáticos momentos, cuando una fuerza de la Guardia Civil, al mando del teniente coronel Antonio Tejero Molina, interrumpió violentamente la sesión del Pleno del Congreso de los Diputados, en la que se procedía a la votación para la investidura del candidato a la Presidencia del Gobierno.

Los diputados permanecen retenidos en el hemiciclo, después de haberse producido los hechos el capitán general de Valencia decretó estado de excepción. Unos soldados, vehículos acorazados y tanques en las calles valencianas.

La secretaría de Estado para la Información en funciones, Rosario Posada, informó de que anoche mismo S. M. el Rey se dirigiría al pueblo español, como así lo hizo.

Ante la situación, a instancias de S. M., los secretarios de Estado y subsecretarios —a falta de los ministros en funciones, también retenidos en el Congreso—, se han constituido en sesión permanente en la sede del Ministerio del Interior para asegurar la gobernabilidad del Estado.

Salvo en el caso de la Tercera Región Militar (Valencia), en la que su titular, teniente general Milans del Bosch, decretó el estado de excepción, la normalidad era total en el resto de las regiones militares del país. En Valencia se vieron por las calles patrullas militares, algunas de ellas blindadas e, incluso, acorazadas.

Pasadas las diez de la noche, la Junta de Jefes de Estado Mayor reunidas de urgencia en su sede informó en nota oficial que han tomado todas las medidas necesarias para reprimir el atentado a la Constitución y restablecer el orden que la misma determina.

Igualmente, la normalidad es total en todas las provincias, según informaron los respectivos gobernadores militares. "Aunque no ha podido confirmarse ese extremo en lo que respecta a Valencia, dijo a Efe un portavoz del Ministerio del Interior, la situación en España es de absoluta normalidad".

CONFERENCIA DE TEJERO CON VALENCIA

La acción del teniente coronel Tejero puede tener alguna relación con Valencia. Según ha informado a Efe un testigo privilegiado de los hechos, el oficial de la Guardia Civil, antes de ordenar el corte de las comunicaciones en el Congreso, solicitó una conferencia telefónica con un número de Valencia y dijo, literalmente: "Mi general, sin novedad. Todo en orden. Todo en orden. Sin novedad".

Poco después, una emisora valenciana daba lectura a un comunicado distribuido por la Capitanía General de Valencia, en que se informaba que Milans del Bosch asumía poderes especiales "ante los acontecimientos que se están desarrollando en estos momentos en la capital de España y consiguiente vacío de poder", "en tanto, agregaba, se reciban las correspondientes instrucciones que dicte S. M. el Rey". El comunicado, que no invoca literalmente un "estado de excepción", prescribe sin embargo, las atribuciones que éste marca a la autoridad militar: Militarización de los servicios públicos de interés común, prohibido el contacto de militares y población civil, sometimiento a jurisdicción militar de numerosos supuestos, prohibición de Lock-Outs y huelgas, supresión de todo tipo de actividades de los partidos políticos y toque de queda desde las nueve de la noche hasta las seis de la mañana.

Milans del Bosch, que asume asimismo los poderes judicial y administrativo, termina su proclama con un "¡Viva el Rey. Viva por siempre España-".

EL ASALTO AL CONGRESO

El incidente del Congreso se inició entre las seis y veinte y las seis y veinticinco de esta tarde, cuando Tejero y otros hombres a su mando, irrumpieron en el hemiciclo, armados con pistolas y metralletas y conminaron a los presentes a permanecer en sus puestos.

Algunos de los guardias civiles dispararon sus armas hacia arriba, aunque por fortuna no parece que haya habido heridos. Si desperfectos en las paredes y cristaleras del hemiciclo.

«Estad tranquilos, que no pasará nada», dijo uno de los oficiales que mandaba la fuerza. «Esperad hasta que os hable la autoridad militar competente», agregó.

A partir de ese momento, se ha producido un desarrollo vertiginoso de los hechos, tanto en el interior como en los alrededores del Palacio del Congreso.

En un principio, parece que los hechos estuvieron protagonizados por un total de unos doscientos guardias civiles, muy jóvenes la mayor parte de ellos. Hacia las siete de la tarde, mientras varios mandos del Cuerpo se acercaban al lugar de los hechos, otras personas, de paisano y pistola en mano, penetraban en el Congreso.

A lo largo de la tarde creció la tensión y la expectación en las cercanías del Congreso, fuertemente acordonadas por efectivos de la Guardia Civil. Las calles adyacentes quedaron cortadas al tráfico y la confusión fue total durante dos o tres horas.

En un principio, la Guardia Civil impedía el acceso a efectivos de la Policía Nacional que, sin embargo, permanecen estacionados —hasta veinte vehículos de transporte— en la carrera de San Jerónimo y calles cercanas.

Mientras la situación permanecía estacionaria en el exterior, en el interior se produjeron momentos de tensión. En principio los guardias civiles protagonistas del asalto permitieron la salida de funcionarios, periodistas y expectadores. Muchas personas prefirieron permanecer en el recinto, pero a las nueve y media el teniente coronel Tejero mandó desalojar el edificio a toda persona que no ostentara la condición de diputado.

Hacia las siete y media, los diputados permanecían en silencio en sus escaños, custodiados por los guardias civiles. Cuando el ministro de Defensa en funciones, Agustín Rodríguez Sahagún, intentó dejar su escaño del banco azul para salir del hemiciclo, un guardia se acercó a él pistola en mano y le dijo: "Señor Rodríguez Sahagún, vuelva de inmediato a su sitio". Lo mismo le pasó a Adolfo Suárez.

Poso después, acompañados por guardias, pudieron salir del hemiciclo, hasta una sala contigua, algunos líderes políticos, entre ellos Adolfo Suárez, Felipe González, Santiago Carrillo, Alfonso Guerra, Rodríguez Sahagún y Gutiérrez Mellado. Desde numerosos escaños se gritó "¡Viva la democracia!", a lo que respondió uno de los guardias civiles: "democracia, ¿para qué? ¿Para que sigan matando a nuestros compañeros?".

El hecho es que, al filo de la medianoche el cuerpo en pleno de los Diputados seguían prácticamente secuestrado en la Cámara, en el más absoluto silencio. Y así continuó durante toda la noche hasta la mañana de hoy al mediodía.

Fuera, en un hotel vecino se celebran constantes conciliábulos entre altos mandos de la Guardia Civil, por un lado, y de altos cargos de otras fuerzas de la seguridad del Estado, por otro.

Han sido vallados los alrededores del Congreso, primero por la Policía Nacional, luego por la Municipal y la situación se mantiene, ante la expectación de cientos de personas, muchas de las cuales entonan himnos y lanzan gritos de apoyo a la Guardia Civil y a las fuerzas armadas.

PROTECCION A RADIO NACIONAL Y TVE

Al producirse los hechos, por otro lado, efectivos militares han protegido las instalaciones de Radio Nacional de España y de TVE en Prado del Rey Hora y media después han sido relevados por miembros de los grupos operativos especiales (GEO) de la Policía Nacional.

La situación se mantiene estacionaria y no ha habido víctimas de ningún tipo. Sólo se han registrado tres o cuatro desmayos de personas que han sido evacuadas en ambulancias.

(Continúa en la pág. siguiente)

MILANS DE BOSCH DECRETO EL ESTADO DE EXCEPCION EN VALENCIA

SACO FUERZAS MILITARES A LA CALLE QUE RETIRO TRAS EL MENSAJE DEL REY

Valencia, 24 (Efe). — La Capitanía General de la III Región Militar facilitó a última hora de ayer una nota para añadir al comunicado del capitan general de esta región, que se ha venido leyendo periódicamente por los medios de comunicación hablados valencianos.

La nota dice así:

Nota de la Capitanía General para los medios de comunicacion social situados en esta Región Militar.

"A continuación de la transmisión del comunicado del capitán general que corresponda a la hora de recepción de la presente nota, se informa lo siguiente: Este es el último comunicado que se transmite por el momento cuanto se ha dispuesto en el mismo sigue vigente hasta nueva orden. Si las circunstancias lo exigen, se transmitirán las instrucciones que se estimen convenientes para el desarrollo del mismo.

Dado en Valencia el 23 de febrero de 1981 a las 23,00 horas".

COMUNICADO CAPITANIA GENERAL TERCERA REGION MILITAR

Valencia, 24 (Efe). — El comunicado distribuido ayer tarde por la Capitanía general de la Tercera Región Militar, a raíz de los incidentes registrados en el Congreso es el siguiente:

"Excelentísimo señor don Jaime Milans del Bosch y Usía, teniente general del Ejército y capitán general de la Tercera Región Militar, hago saber:

Ante los acontecimientos que se están desarrollando en estos momentos en la capital de España y consiguiente vacío de poder, es mi deber garantizar el orden en la región de mi mando en tanto se reciban las correspondientes instrucciones que dicte Su Majestad el Rey.

En consecuencia dispongo:

Artículo primero: Todo el personal afecto a los servicios públicos de interés civil queda militarizado con los deberes y atribuciones que marca la ley.

Artículo segundo: Se prohibe el contacto con las unidades armadas por parte de la población civil. Dichas unidades repelan sin intimidación ni aviso previo todas las agresiones que puedan sufrir, con la máxima energía. Igualmente repelerán agresiones contra edificios, establecimientos, vías de comunicación y transporte, servicios de agua, luz y electricidad, así como dependencias y almacenes de primera necesidad.

Artículo tercero: Quedarán sometidos a la jurisdicción militar tramitados por procedimientos sumarísimos, todos los hechos comprendidos en el artículo anterior, así como los delitos de rebelión, sedición, y de atentado o resistencia a los agentes de la autoridad. Los de desacato, injuria, amenaza, o menosprecio a todo el personal militar o militarizado que lleve distintivo de tal, cualquiera que lo realice, propague, incite o induzca. Igualmente los de tenencia ilícita de armas o cualquier otro objeto de agresión.

Artículo cuarto: Quedan prohibidos los lokoucts y huelga. Se considerará como sedición el abandono del trabajo, siendo principales responsables los dirigentes de sindicatos y asociaciones laborales.

Artículo quinto: Quedan prohibidas todas las actividades públicas y privadas de todos los partidos políticos, prohibiéndose igualmente las reuniones superiores a cuatro personas, así como la utilización por los mismos de cualquier medio de comunicación social.

Artículo sexto: Se establece el toque de queda desde las 21 a las 7 horas, pudiendo circular únicamente dos personas como máximo durante el citado plazo de tiempo por la vía pública y pernoctando todos los grupos familiares en sus respectivos domicilios.

Artículo séptimo. — Sólo podrán circular los vehículos y transportes públicos, así como los particulares debidamente autorizados. Permanecerán abiertas únicamente las estaciones de servicio y suministro de carburantes que diariamente se señalen.

Artículo octavo. — Quedan suspendidas la totalidad de las actividades públicas y privadas de todos los partidos políticos.

Artículo noveno. — Todos los Cuerpos de Seguridad del Estado se mantendrán bajo mi autoridad.

Artículo décimo. — Igualmente asumo el poder judicial y administrativo, tanto del ente autonómico como de los provinciales y municipales.

Artículo once. — Estas normas estarán en vigor el tiempo estrictamente necesario para recibir instrucciones de S. M. el Rey o de la Superioridad. Este bando surtirá efectos desde el momento de su publicación.

Por último, se espera la colaboración activa de todas las personas patriotas, amantes del orden y del respeto a las instrucciones anteriormente expuestas.

Por todo ello terminó con un fuerte ¡Viva el Rey viva, por siempre España!

Valencia, 23 de febrero 1981.

El teniente General Jaime Milans del Bosch"

FUERZAS MILITARES POR LAS CALLES DE VALENCIA

Valencia, 24. (Efe). — Diversas unidades militares aparecieron a primeras horas de anoche por las calles más céntricas de Valencia.

Según fuentes militares, "la presencia de estas unidades está destinada al mantenimiento del orden y la paz ciudadana, a la vista de los incidentes registrados ayer en el país".

En otro orden de cosas, y por lo que respecta al resto del país valenciano, la situación es de normalidad.

En Valencia, la ciudad permanece notablemente tranquila, aunque con menos animación de la habitual. En diversas zonas de la ciudad han cerrado diversos establecimientos.

Las emisoras han transmitido en general música clásica, interrumpida en ocasiones para dar lectura a la comunicación de la Capitanía General de la Tercera Región Militar y a boletines de noticias, en algunos casos.

MILANS DEL BOSCH ORDENA LA RETIRADA DE LAS TROPAS

Valencia, 24. (Efe). — Inmediatamente después de la transmisión del mensaje de S. M. el Rey por las pantallas de TVE, el teniente general Jaime Milans del Bosch, capitán general de la Tercera Región Militar, ha ordenado la retirada de las tropas que ocupaban las calles de esta ciudad.

M.C.D.2022

FUE ASALTADO EL CONGRESO

(Viene de la pág. anterior)

INCIDENTE CON RODRIGUEZ SAHAGUN

Madrid, 23. (Efe). — Casi dos horas después de haberse producido los incidentes tanto los diputados como las personas que se hallaban presentes permanecieron en el hemiciclo, en total silencio.

Junto a ellos montaban guardia, también, en silencio, miembros de la Guardia Civil con metralleta.

En un momento en que el ministro de la Defensa en funciones, Agustín Rodríguez Sahagún, abandonó su escaño del banco azul para salir del hemiciclo, un periodista le preguntó que qué pasaba.

"No sé, no sé —contestó el ministro—. Váyase de aquí".

Inmediatamente se acercó un guardia civil, pistola en mano, que conminó al señor Rodríguez Sahagún a que volviera a su sitio, con estas palabras:

"Señor Rodríguez Sahagún; vuélvase inmediatamente a su escaño".

Nueve furgonetas de la Policía Nacional que habían llegado hacia las siete y media a la esquina de la Plaza de Neptuno con la Carrera de San Jerónimo, se aproximaron al Palacio con sus dotaciones al completo.

LOS LIDERES SACADOS DEL HEMICICLO

Posteriormente, hacia las ocho y cinco minutos de la tarde, miembros de la Guardia Civil sacaron del hemiciclo del Congreso al teniente general Manuel Gutiérrez Mellado y al secretario general del PSOE, Felipe González.

A las ocho y once minutos, sacaron a Alfonso Guerra y a Santiago Carrillo.

Cinco minutos después miembros de la Guardia Civil sacaron del edificio del Congreso al señor Rodríguez Sahagún.

A las nueve menos siete minutos, números de la Guardia Civil leían en el hemiciclo, ante el silencio de los diputados, noticias de agencia sobre el hecho así como el comunicado del teniente general de la III Región Militar, Milans del Bosch.

A los nueve y cinco de la noche, según pudo comprobar la agencia Efe, los diputados permanecían retenidos en el hemiciclo en sus escaños y sólo se les permitía abandonar el salón de tres en tres para acudir a los lavabos. Por su parte, pero tanto los periodistas como los invitados que permanecían dentro pudieron salir.

Felipe Gonzalez, Santiago Carrillo, Rodríguez Sahagún, Alfonso Guerra, Gutiérrez Mellado y Adolfo Suárez, fueron trasladados a una de las dependencias del Congreso.

A las nueve y media de la noche efectivos de la Guardia Civil con metralleta en mano, tenían ocupados todos los pasillos, el salón de los pasos perdidos, los bares, las tribunas de prensa, el hemiciclo y el resto de las dependencias del Congreso.

En el pasillo principal, el personal que transitaba para salir fue obligado a arrimarse junto a la pared hasta que, en un momento determinado, se cortaron las salidas.

Los diputados permanecían en silencio y muy serios, en sus escaños, aunque intercambian conversaciones en voz baja, entre los que se encontraban más próximos a sus escaños.

Todas las personas que no eran diputados fueron conminados a subir a las tribunas de prensa, desde donde pudieron oír la información que facilitaron los mandos de las fuerzas ocupantes del Congreso.

Algunos invitados y periodistas pudieron hacer uso de dos teléfonos situados cerca de las tribunas de prensa para comunicar con sus familiares y los respectivos medios de comunicación, aunque estos últimos lo hacían de forma reservada.

Fuera del edificio del Congreso, unidades de la Policía Nacional continuaban acordonando la zona sin dejar entrar a nadie.

Dentro del Congreso de los Diputados, el teniente coronel Tejero había ordenado que si las luces eran apagadas en el interior se abriese fuego y colocaron unas sillas alrededor de las mesas de los taquígrafos, situadas en el centro del hemiciclo. Una de las sillas fue rota con una navaja por un número de la Guardia Civil y la paja la situaron en el centro de dicha mesa, sin dar ningún tipo de explicación.

Sobre las 10,30 de la noche llegaron a las inmediaciones del Palacio de Congresos seis autobuses con guardias civiles, sin que en principio descendieran de los vehículos los miembros de la Benemérita.

Dos de estos autobuses no pertenecían al Parque Móvil de la Guardia Civil, sino a una empresa privada, e iban conducidos por personas de paisano.

Poco después de la llegada de estos vehículos abandonaron las inmediaciones del Palacio 20 de las 27 furgonetas de la Policía Nacional que allí se encontraban.

NORMALIDAD EN LAS CALLES

En las calles madrileñas, pasadas ya la una de la madrugada, se observaba una completa normalidad, con escaso tráfico y transeúntes, salvo en la zona acordonada por la Policía Nacional alrededor del Congreso de los Diputados.

"La normalidad en la ciudad es absoluta", manifestó el tercer teniente de alcalde y concejal responsable de la Policía Municipal, José Barrionuevo, quien señaló que los mandos de la Policía Municipal y los miembros de la misma se encontraba en sus puestos en estrecha colaboración con la Policía Nacional, sin que se detectaran incidentes.

Gran parte de los bares, cafeterías y pubs se encontraban cerrados y los que seguían abiertos estaban casi vacíos. Los cines, poco después de las doce de la noche estaban cerrados en su mayoría.

Tanto en los edificios públicos, como en las sedes de los partidos políticos y de los Ministerios no se veían medidas especiales de vigilancia, ni patrullas en sus alrededores.

En las proximidades de la zona acordonada por efectivos de la Policía Nacional se agolpaban numerosos grupos de personas que, con pequeños radiotransistores, intentaban seguir los acontecimientos, sobre todo en la calle de Sevilla, principio de la Carrera de San Jerónimo y Plaza de Neptuno.

ESTA MAÑANA

Tras varias horas sin noticias oficiales sobre la situación dentro del Congreso de los Diputados, a las ocho de esta mañana continuaban reunidos en la sede del Ministerio del Interior los secretarios de Estado y subsecretarios que se han constituido en Gobierno accidental.

Y a las ocho y cuarto, fue evacuado en ambulancia del Palacio del Congreso el diputado socialista por La Coruña, Francisco Vázquez Vázquez, secretario general del PSOE gallego.

A las nueve menos veinte de la mañana, se retiraron 14 furgonetas de la Policía Nacional y un jeep del Ejército entró por la Carrera de San Jerónimo, portando avituallamiento y cigarrillos.

LOS SECRETARIOS DE ESTADO Y SUBSECRETARIOS, EN SESION PERMANENTE

Madrid, 24 (Efe).—Ante la situación creada por el grave incidente ocurrido en el Palacio del Congreso, los secretarios de Estado y los subsecretarios se reunieron anoche en sesión permanente, por indicación de Su Majestad el Rey, informa el Ministerio del Interior.

La nota oficial del mencionado Ministerio es la siguiente:

«La situación creada por el acto de violencia en la sede del Congreso de los diputados ha evitado hasta el momento la acción normal del Consejo de Ministros, cuyos miembros se encuentran retenidos en la Cámara

En estas circunstancias, los secretarios de Estado y los subsecretarios de los diferentes Ministerios se han constituido en sesión permanente, por instrucción de Su Majestad el Rey, para asegurar la gobernación del país dentro de cauces civiles en estrecho contacto con la Junta de Jefes de Estado Mayor, que igualmente se halla reunida.

Todas las informaciones hasta el momento recogidas por quienes, accidentalmente, desempeñan el mando político del país, en nombre del Gobierno, coinciden en manifestar que la calma más absoluta reina en todo el territorio nacional y que es de esperar una pronta solución a esta interrupción momentánea de la vida parlamentaria.

Quienes en este momento asumen en España el poder civil y militar, de manera transitoria y bajo la dirección y autoridad de Su Majestad el Rey, pueden garantizar a sus compatriotas que ningún acto de fuerza destruirá la convivencia democrática que el pueblo libremente desea y se plasma en el texto de la Constitución, a la que, civiles y militares, han jurado protección.

COMUNICADO DE JEFES DE ESTADO MAYOR

Madrid, 24. (Efe). — La junta de Jefes de Estado Mayor reunida durante toda la noche de hoy, ha emitido a primeras horas de la mañana, el siguiente comunicado:

"Al iniciarse una nueva jornada, la junta de Jefes de Estado Mayor informa a la opinión pública que ha permanecido reunida ininterrumpidamente desde que se produjo el asalto al Congreso de los Diputados y de que, en estos momentos, continúa en permanente contacto con los capitanes generales de los ejércitos de Tierra, Mar y Aire, así como con la comisión permanente de secretarios de Estado y subsecretarios que han asumido la gobernación del Estado.

La junta reitera que están siendo escrupulosamente cumplidas las órdenes de S. M. el Rey a las autoridades militares en cuya virtud puede ser en todo momento garantizada la tranquilidad política en cualquier punto del territorio nacional, con la única y grave excepción del secuestro que padecen los señores diputados, incluidos los miembros del Gobierno, que parece empieza a evolucionar favorablemente.

La junta de Jefes de Estado Mayor lo mismo que todas las unidades militares a sus órdenes atiende escrupulosamente al cumplimiento de los deberes que corresponden a las fuerzas. Las tropas permanecen en sus cuarteles en los que la lealtad y la disciplina son norma permanente.

Su Majestad el Rey se ha dirigido a todos los capitanes generales de Tierra, Mar y Aire para expresarles su satisfacción por el comportamiento de todas las fuerzas de sus mandos".

LOS ULTIMOS MINUTOS DE LA LIBERACION DE LOS PARLAMENTARIOS

Madrid, 24 (Efe).—A las doce y veintisiete minutos un capitán de la Guardia Civil declaraba a preguntas de Efe muy cerca del Palacio del Congreso de los Diputados, que ya habían salido todos los parlamentarios del Palacio.

El mismo capitán, acompañado por otro mando de las fuerzas de la Policía Nacional, indicó a algunos policías nacionales que formaban parte del cordón de seguridad, que podían irse retirando.

La primera noticia fidedigna de que los diputados iban a abandonar el hemiciclo se producía a las doce de la mañana, en que se acercaron al Palacio varios coches de la Guardia Civil custodiados por ocho motoristas del mismo Cuerpo, que habían llegado a las 8,45 a la Plaza de Neptuno y que según se rumoreó en esos momentos, iban a trasladar al teniente coronel Tejero al Pardo.

SALEN LAS MUJERES DIPUTADOS

Las primeras personas en abandonar durante la mañana de hoy el Palacio de Congresos, fueron las diputadas y senadores de los distintos grupos parlamentarios, que poco antes de las diez de la mañana fueron puestas en libertad. A las diez y veinte, el director general de la Guardia Civil Aramburu Topete, declaraba que de momento sólo habían sido puestas en libertad las mujeres que se encontraban en el Palacio y que por el momento no podía decir nada más.

Durante este espacio de tiempo y hasta la definitiva de la salida de los primeros diputados varias ambulancias entraron y salieron atravesando el cordón de seguridad policial, que impedía a los periodistas acercarse a las inmediaciones del Palacio de Congresos.

ENFRENTAMIENTOS

También durante este lapso de tiempo y mientras que se producían enfrentamientos en las zonas de alrededor de la Plaza de Neptuno, entre manifestantes de distinto signo a los gritos de «Tejero, Tejero» y «vosotros fascistas sois los terroristas» y «libertas y democracia», un grupo de guardias civiles empezó a abandonar el Palacio por la ventana de la sala de prensa, situada en la planta baja del edificio de ampliación del Congreso. Seguían pudieron observar los periodistas, éstos iban saltando por la ventana sin armas, aunque algunos conservaron su arma reglamentaria hasta llegar al suelo.

Compañeros de este Cuerpo de seguridad les ayudaron a saltar y posteriormente fueron introducidos en un autocar.

En la calle se sentía ya entre las Fuerzas de Seguridad y los periodistas que estaban cubriendo la información, la impresión de que la liberación de los 350 diputados y algunos senadores que permanecían en el hemiciclo estaba muy próxima. Efectivamente, un motorista de paisano en una moto de la Policía Nacional llegó hasta la puerta del Hotel «Palace» y, según parece, aunque esta información no pudo ser comprobada, entregó un sobre al general Aramburu Topete quien, inmediatamente, acompañado de su escolta se dirigió a la berja que da acceso al Palacio de Congresos y minutos después comenzaban a salir los diputados.

(Continúa en la pág. siguiente)

MENSAJE DEL REY AL PUEBLO ESPAÑOL

SERENIDAD Y CONFIANZA

Madrid, 24. (Efe). — A la una y catorce minutos de esta madrugada, S. M. el Rey, que vestía uniforme de capitán general, transmitió a través de TVE, el siguiente mensaje al pueblo español:

«Al dirigirme a todos los españoles, con brevedad y concisión, en las circunstancias extraordinarias que en estos momentos estamos viviendo, pido a todos la mayor serenidad y confianza y les hago saber que he cursado a los capitanes generales de las regiones militares, zonas marítimas y regiones aéreas la Orden siguiente:

Ante la situación creada por los sucesos desarrollados en el Palacio del Congreso y para evitar cualquier posible confusión, confirmo que he ordenado a las autoridades civiles y a la Junta de Jefes de Estado Mayor, que tomen todas las medidas necesarias para mantener el orden constitucional dentro de la legalidad vigente. Cualquier medida de carácter militar que, en su caso, hubiera de tomarse, deberá contar con la aprobación de la Junta de Jefes de Estado Mayor.

La Corona, símbolo de la permanencia y unidad de la Patria, no puede tolerar en forma alguna, acciones o actitudes de personas que pretendan interrumpir por la fuerza el proceso democrático que la Constitución votada por el pueblo español determinó en su día a través de referéndum».

Durante su intervención ante las cámaras de TVE, a espaldas de S. M. se veía un tapiz con el escudo de la Casa Real. La transmisión, que sólo duró unos dos minutos, concluyó con los acordes del Himno Nacional.

MAÑANA SE REUNIRA DE NUEVO EL PLENO DEL CONGRESO

Madrid, 24. (Efe). — El incidente de hoy no tendrá repercusión en la formación de un nuevo Gobierno de UCD, ha manifestado a Efe el secretario general de UCD, Rafael Calvo Ortega.

También ha dicho que España continuará adelante con la democracia y que mañana se volverá a reunir el pleno.

Finalmente, añadió que han sido momentos muy dramáticos, con muchas dificultades, pero afortunadamente ha sido un incidente aislado.

Reunido el Consejo de Ministros

Madrid, 24. (Efe). — El Consejo de Ministros del Gobierno en funciones ha quedado reunido, poco antes de las dos de esta tarde, en el Palacio de la Moncloa bajo la presidencia de Adolfo Suárez.

El señor Suarez llegó a esta hora después de su liberación en el Palacio del Congreso.

A la reunión, extraordinaria y urgente, del gabinete asisten todos los miembros del Gobierno dimisionario, para estudiar con carácter monográfico los acontecimientos ocurridos en el Congreso de los Diputados.

M.C.D.2022

FUE ASALTADO EL CONGRESO

(Viene de la pág. anterior)

SALEN LOS PARLAMENTARIOS

Eran los doce y cinco minutos cuando los primeros parlamentarios salieron a la Carrera de San Jerónimo, después de un encierro de 18 horas. Numerosos periodistas empezaron a aplaudir y militantes de los partidos empezaron a gritar «Viva la democracia y Viva la Constitución».

En esos momentos todas las preguntas que se les hacía era de cómo habían pasado las horas de cautiverio, que si habían sido objeto de malos tratos, principalmente los líderes que habían sido sacados del hemiciclo, así como si habían llegado a estar informados en algún momento de la situación general del país.

Los distintos diputados fueron pasando entre dos filas de policías nacionales, fila que fue desordenada en numerosas ocasiones por los mismos diputados y por los informadores, muchos de ellos con credenciales del Congreso de los Diputados.

EMOCION

En estos momentos la emoción se reflejaba en todos los rostros. Muchos de los parlamentarios abrazaron a periodistas con los que tienen trato diario en el Congreso y les preguntaban a su vez por la situación afuera, por las noticias que existían y por las condiciones impuestas por el teniente coronel Tejero.

NORMALIDAD

Sobre las 13'15 horas empezó a restablecerse la normalidad y la circulación en las calles que rodean el Congreso de los Diputados. También los efectivos de las Fuerzas de Seguridad empezaron a abandonar su puesto.

A las dos de la tarde eran muchos los curiosos que paseaban alrededor del Congreso y comentaban entre ellos. Aunque «Efe» intentó penetrar al Palacio de Congresos para ver la situación en el interior del mismo, se informó que no se permitía el acceso a nadie al recinto.

EL TENIENTE CORONEL TEJERO, CONDUCIDO A LA D. G. DE LA GUARDIA CIVIL

Madrid, 24 (Efe). — El teniente coronel Tejero, que en principio venía que ser conducido al acuartelamiento de la Guardia Civil en El Pardo, ha sido conducido a la Dirección General de la Guardia Civil.

Radio Nacional de España, en su servicio informativo de las tres horas, ha dicho que al teniente coronel Tejero lo conducían a dicha Dirección General. A continuación la agencia «Efe» ha podido saber que el servicio especial montado en los alrededores del cuartelamiento del Pardo estaban siendo desmontados.

Finalmente la agencia "Efe" ha logrado confirmar en medios de la Guardia Civil el internamiento del Tejero en la mencionada Dirección General.

FRAGA IRIBARNE RELATA ANECDOTAS DE SU ESTANCIA EN EL HEMICICLO

Madrid, 24 (Efe). — "La entrada fue violenta y desagradable. A mí me cayó más de medio kilo de cristales de una lámpara", manifestó a Efe Manuel Fraga Iribarne, presidente de Alianza Popular, en la sede de su partido al salir de la reunión de urgencia que ha mantenido con el comité ejecutivo de AP.

De las dieciocho horas de cautiverio en el hemiciclo del Congreso, Manuel Fraga destacó el trabajo de la doctora de las Cortes, a quien llamó "el angel de la noche" por su labor de atender a los enfermos.

Dijo también que había dado dos cabezadas y que durmió una media hora, "aunque —afirmó— en mi vida he tenido menos sueño".

"Yo me di cuenta enseguida —añadió— de que la operación más importante había fracasado y que los que estaban allí no deseaban hacer ningún daño. Yo vi como lloraban algunos guardias".

"Cuando esta mañana me di cuenta del ambiente de cansancio —agregó— pensó que había que cortar aquello y me dirigí al teniente diciéndole que su operación había fracasado. Entonces todos se dieron cuenta de que allí no se iba a hacer uso de las armas".

"Fue entonces —dijo— cuando me llevaron al despacho del presidente del Congreso, cogiéndome de las dos manos, y he de decir que he utilizado la máquina de afeitar y la colonia del señor Lavilla".

"Creo que mi actitud —señaló— propició a un clima de negociación del general Armada que antes no existía".

"Mientras estuve encerrado en el despacho del señor Lavilla —siguió— los guardias, que en todo momento me han tratado con gran deferencia, me informaban de como estaba la situación. Y una vez que comenzaron las negociaciones me preguntaron si quería volver al hemiciclo, a lo que les respondí que sí".

"Algo de lo que presumiré toda mi vida —terminó el señor Fraga— es el haber planteado una cuestión de orden, ya que el presidente de la Cámara no levantaba la sesión y nos íbamos a ir de allí como de una taberna. Se lo dije al presidente, y después de consultarlo con la mesa, convocó la reunión de portavoces y el pleno de la Cámara".

LOS MIEMBROS DE LA COMISION PERMANENTE ABANDONAN EL MINISTERIO DEL INTERIOR

Madrid, 24 (Efe). — Pasada la una menos cuarto de este mediodía han abandonado la sede del Ministerio del Interior los secretarios de Estado y subsecretarios que se constituyeron la pasada noche en asamblea permanente, tras los incidentes en el Congreso de los Diputados.

Varios de los miembros de esta Comisión declararon a la salida que se disolvían ya por indicación del Gobierno, muchos de cuyos miembros se encuentran reunidos en el Palacio de la Moncloa.

El subsecretario de Ordenación del Territorio y Medio Ambiente, Juan Diez Nicolás, manifestó que los treinta y un miembros de la Comisión habían permanecido en la sede del Ministerio del Interior toda noche, bajo la presidencia del director de la Seguridad del Estado, Francisco Laina, y que todo había transcurrido con calma.

Destacó el señor Diez Nicolás que se había actuado en coordinación con la Junta de Jefes de Estado Mayor. "Una y otra —dijo— éramos las autoridades militar y civil, respectivamente".

Todos los subsecretarios consultados por "Efe" coincidieron en señalar que había sido una noche "muy larga" y que por fin se había solucionado el tema.

CECILIO VALVERDE EXPONE A LA MESA DEL SENADO LOS HECHOS OCURRIDOS EN EL CONGRESO DE LOS DIPUTADOS

"—Ha sido la afrenta más indigna contra representantes del pueblo".

Madrid, 24. (Efe). — A su llegada al Palacio del Senado, don Cecilio Valverde, presidente de la Cámara, ha sido saludado por numerosos senadores.

A la entrada de la sala de juntas donde está constituída la Comisión Permanente de la Mesa del Senado, Cecilio Valverde solicitó un cigarrillo, "porque ha sido terrible"; hubo momento en los que un cigarro lo fumábamos entre tres".

Abierta la sesión el señor Valverde, con lágrimas en los ojos, dijo:

"—Bien amigos: Venimos del Congreso de los Diputados; creo que ninguno de los que hemos llegado ha podido hablar todavía con sus familias. Tengo que agradeceros las muestras de serenidad dadas y la iniciativa por haber convocado esta sesión".

Seguidamente don Cecilio Valverde relató algunos de los hechos ocurridos dentro del hemiciclo:

"—Estaban secuestrados, a punta de metralleta; se nos ha sometido a tortura y a vejación al salir del Palacio entre una doble o triple fila de los que nos habían secuestrado. Ha sido una de las más importantes infamias que se han cometido contra representantes del pueblo. Todos creemos que ha sido el ataque más grave a la democracia que exigirá reflexionar sobre muchos extremos. Menos mal, dijo, que S. M. el Rey ha jugado un papel importante".

"Todos los secuestrados hemos dado una prueba de solidaridad; todos constituíamos un pina. No hemos comido. Nos han ofrecido un desayuno esta mañana y unánimemente lo rechazamos y lo único aceptado era el envío de un desayuno por parte de la Cruz Roja. Desayuno que no nos ha dado tiempo a tomar.

—Sobre los momentos en que se originó mayor tensión, el señor Valverde señaló lo siguiente:

"—Cuando Fraga, valientemente —y recalco lo de valientemente— se enfrentó con el teniente coronel Tejero; otro cuando con intervalos de tiempos breves se fueron llevando a Suárez, Carrillo, Rodríguez Sahagún, Felipe González y Guerra, así como otro enfrentamiento entre Sánchez-Crústegui y Tejero.

Sobre el futuro más inmediato, Cecilio Valverde dijo que lo que había que hacer ahora era descansar para comenzar a trabajar cuanto antes. En este sentido, anunció para mañana a las diez habrá reunión de la Mesa del Senado y a las doce, Mesa y Junta de Portavoces.

TRASLADADOS A VALDEMORO LA TOTALIDAD DE LOS GUARDIAS CIVILES QUE INTERVINIERON EN LOS SUCESOS DEL PALACIO DEL CONGRESO

Valdemoro (Madrid), 24. (Efe). — La totalidad de los guardias civiles que han intervenido en los sucesos del Palacio del Congreso de los Diputados han sido conducidos en seis autobuses al Colegio de Guardias Jóvenes «Duque de Ahumada», de Valdemoro (Madrid).

En estos momentos, las 14'20 horas, los detenidos permanecen dentro de los autobuses en el interior del Colegio de la Guardia Civil. Los autobuses fueron escoltados desde Madrid por motoristas y vehículos del propio Cuerpo.

Cierre de las negociaciones y salida de los diputados

A las doce menos cuarto, el fiscal general del Estado, señor Gil Albert informaba que las negociaciones estaban cerradas. «Hay un compromiso —dijo— y el desenlace se va a producir en unos minutos.

En general Aramburu Topete confirmaba esta optimista impresión y decía que creía que para esas horas quedaban pocos números de la Guardia Civil dentro del Congreso.

En esos momentos algunos coches oficiales se situaron cerca del Palacio del Congreso, presumiblemente para recoger a los miembros del Gobierno.

El señor Gil Albert no facilitó los términos del acuerdo, pero después se supo que el teniente coronel Tejero exigía tres condiciones:

1: El se hacía único responsable de lo ocurrido; 2: Se entregaría en el acuartelamiento de la Guardia Civil de El Pardo; 3: No se realizarían fotografías.

Estas condiciones fueron calificadas por fuentes solventes como de «una rendición sin condiciones».

El propio teniente coronel Tejero informaba, poco después, a los diputados, que se estaba llegando a una solución.

ABONDONAN EL CONGRESO TODOS LOS DIPUTADOS

Poco después de las 12 de mediodía comenzaron a salir los diputados que todavía permanecían en el hemiciclo del Congreso. Lo hicieron en completo orden, por filas, comenzando por la primera

El presidente del Congreso, Landelino Lavilla, en una serenidad total en la voz iba dictando las órdenes de salida, al tiempo que recomendaba calma.

Poco después, con el mismo tono, el señor Lavilla anunciaba que mañana a las nueve y media se reuniría la Mesa del Congreso, a las doce la Junta de Portavoces y a las cuatro de la tarde el Pleno

Poco después de las doce salía del Congreso el presidente del Gobierno en funciones, Adolfo Suárez, con rostro sonriente Abrazó a parte del público y fue recibido por algunos de sus familiares.

A las doce y veintisiete abandonaba el edificio del Congreso el último de los diputados.

SE ENTREGA EL TENIENTE CORONEL TEJERO

A las doce y media, aproximadamente, se entregaba el teniente coronel Tejero al general Aramburu Topete. Había manifestado, poco antes, su deseo de ser conducido, junto con el capitán de Navío, Camilo Menéndez, al cuartel general de la División Acorazada «Brunete» número 1, en El Pardo.

12,50: Normalidad en la vida política

A las 12,50, la Junta de Jefes de Estado Mayor hizo público un comunicado en el que afirmaba: «La Junta de Jefes de Estado Mayor comunica que se ha resuelto favorablemente el asalto al Palacio del Congreso de los Diputados y que en estos momentos la normalidad reina en España». A la una y cuarto se reunía nuevamente la Junta.

A la una menos cuarto de la tarde una vez puestos en libertad los miembros del Gobierno, abandonaban la sede del Ministerio del Interior los secretarios de Estado y subsecretarios que se constituyeron en Asamblea permanente tras los sucesos del Congreso de los Diputados.

La junta hizo público un comunicado dando cuenta del final de la ocupación del Congreso y agradeciendo "al pueblo español, a los partidos políticos y a las fuerzas sindicales y sociales la actitud demostrada y el apoyo brindado en todo momento a esta comisión, agradecimiento que quiere hacer extensivo a todos cuantos desde la serenidad y la fe en las instituciones democráticas colaboraron con su tranquilidad de ánimo y su firmeza".

Poco antes de las dos de la tarde se reunía el Consejo de Ministros en funciones, en el Palacio de La Moncloa, bajo la presidencia de Adolfo Suárez. A la reunión asistieron todos los miembros del Gobierno dimisionario, el Consejo terminó su reunión alrededor de las dos y media.

TEJERO: "Ahora 30 o 40 años de prisión"

Varios diputados informaron también que cuando ellos abandonaron el Palacio, Tejero se encontraba en el patio del mismo que había comentado poco antes que se les autorizase a salir «ustedes tranquilos, ya pueden marcharse, yo ahora tendré que cargar con 30 ó 40 años de cárcel».

En el hall del Hotel «Palace», numerosas personas y familiares de parlamentarios esperaban la entrada de éstos en el Hotel, reproduciéndose las escenas de la emoción, con lloros, abrazos y palabras entrecortadas.

Sin embargo, los periodistas no consiguieron recabar la opinión de ningún miembro de la Mesa del Congreso ni de los principales líderes políticos ni ministros en funciones debido, a que aunque esta noticia tampoco ha podido ser confirmada, a que éstos habían abandonado el Congreso por otras puertas e incluso en sus vehículos particulares desde el aparcamiento, situado en el propio edificio.

La familia de

Don Rodrigo Rodríguez Cantero

(q. e. p. d.), recientemente fallecido en Calzada de los Molinos, agradecen por este medio en la imposibilidad de hacerlo personalmente, las muestras de aprecio y condolencia recibidas de sus amistades con motivo de la triste desgracia que les aflige.

M.C.D.2022

EN LA PRENSA EXTRANJERA

AMPLIO ECO DE LA NOTICIA

Reacción general contra el "golpe" y elogio de la función del REY

París, 24 (Efe).—Todos los titulares y editoriales de la prensa francesa se centran hoy martes en la tentativa de golpe de Estado militar en España y ponen de relieve el papel que el Rey don Juan Carlos puede jugar en el restablecimiento del orden constitucional.

En grandes caracteres, el conjunto de los rotativos franceses anuncian esta mañana la ocupación de las Cortes Españolas por un comando de doscientos guardias civiles, así como la foto del teniente coronel Antonio Tejero amenazando desde la tribuna del Parlamento a los diputados.

Un denominador común se desprende de los comentarios de los editorialistas: frente a los nostálgicos del franquismo, es esencial el papel que el Rey don Juan Carlos puede jugar en el restablecimiento del orden constitucional en España

«Hoy, en España —escribe el diario conservador «Le Figaro»— sólo un hombre parece capaz de salvar la democracia: el Rey Juan Carlos».

En el mismo sentido se expresa el rotativo prosocialista «Le Matin», al analizar que «para restablecer el orden constitucional en España será necesario que don Juan Carlos ponga en la balanza todo su prestigio personal y toda la fuerza de esa legalidad, que él encarna».

«La fidelidad de los jefes militares al Rey don Juan Carlos será decisiva en el desenlace de este proceso», afirma en primera plana el diario económico «Les Echos».

El diario de centro izquierda «Le Quotidien de Paris» pone de relieve el carácter histórico de esta intentona de golpe militar contra la democracia en España.

El diario comunista «L'Humanité» resalta sobre todo en su reseña y comentarios, el llamamiento del partido comunista español y de los sindicatos obreros en defensa de la democracia, y denuncia a los golpistas como representantes del "franquismo sin careta, que han puesto el cuchillo en la garganta de la democracia española».

LA PRENSA DE EE. UU. SOBRE LOS INCIDENTES DE ESPAÑA

Wáshington, 24. (Efe). — Los principales diarios norteamericanos recogieron hoy martes en portada y con grandes titulares los sucesos ocurridos en España con la toma del Parlamento por el teniente coronel Tejero y 200 guardias civiles.

El prestigioso diario "The New York Times", tituló en su primera página, con los grandes titulares que reserva únicamente para las noticias sumamente espectaculares, a cuatro columnas: Milicias derechistas españolas toman el Parlamento mientras se votaba sobre el primer ministro. El Gabinete capturado. El Ejército rechaza el hecho".

El gran titular, que destaca ampliamente, aparece acompañado de dos fotografías. En una de ellas se ve al teniente coronel Tejero pistola en mano, y en la otra al teniente general Gutiérrez Mellado agarrado por guardias civiles. Bajo el gran titular, otros dos subtítulos dicen: "El Rey denuncia los hechos" "General en región valenciana decreta el estado de emergencia".

En páginas interiores, también ampliamente resaltados, el "Times" trae otra foto del teniente coronel Tejero en el Parlamento, un artículo titulado "Descripción de la transición española". y un relato de cómo fotógrafos de la Agencia Efe consiguieron obtener y sacar del Parlamento la información gráfica difundida

El diario "The Washington Post", con grandes titulares y a tres columnas, dice en su primera plana: "Guardias civiles españoles intentan golpe de Estado".

Una foto del coronel Tejero. brazo en alto y armado con una pistola en el Parlamento ocupa las tres restantes columnas de la portada del periódico.

En páginas interiores, el "Washington Post" publica otras tres fotos de los sucesos, en una de las cuales se ve también al teniente coronel Tejero, en otra a Adolfo Suárez, y en la tercera a la Policía Nacional rodeando el edificio del Parlamento.

REACCIONES DE LA PRENSA LONDINENSE

Londres, 24. (Efe). — «El Rey contra el golpe» titula hoy «The Guardian» de Londres (liberal), la información sobre los acontecimientos en España, que ocupan la primera página de toda la prensa británica.

«The Times» ha sido el único matutino que publica un comentario editorial sobre los sucesos en Madrid y en Valencia, en el que afirma que «El intento de golpe de Estado en Madrid son malas noticias para España y para todos aquellos que, en el resto de Europa, están preocupados con lo que allí sucede».

Toda la prensa de Londres publica la foto en la que se ve al teniente coronel Tejero Molina, pistola en mano, en el hemiciclo del Congreso de los Diputados.

La prensa popular, con la única excepción de «The Sun», utiliza dicha imagen, titulando la información de sus corresponsales en Madrid en consonancia con la misma: «Dictador a punta de pistola» (Dialy Express), «Intento de golpe a punta de pistola (Daily Mail), «350 parlamentarios retenidos a punta de pistola» (Mirror).

El periódico conservador «The Daily Telegraph» da una amplia información sobre los sucesos que se están viviendo en España, y publica despachos de sus corresponsales en París, Madrid y Bilbao.

Sobre el teniente general Jaime Milans del Bosch afirma Michael Field, desde París, que su «bien conocida alergia a la democracia nunca ha sido un secreto».

ITALIA: EN ESPAÑA HA SONADO UNA CAMPANA DE ALARMA

Roma, 24 (Efe). — La totalidad de los diarios italianos, dedican hoy sus espacios principales al intento de golpe de Estado en España y resaltan en sus editoriales que en España ha sonado una campana de alarma para la democracia de la que se deben extraer enseñanzas.

El prestigioso "Corriere della Sera", titula "Fracasado golpe en España" y su editorial principal lo encabeza con la frase "Terroristas y centuriones enemigos de la democracia".

El órgano comunista "L'Unità" titula: "Intentan golpe en España", y en su editorial de primera plana, bajo el título "Una amenaza para todos", se pregunta sobre qué es lo que enseñan los hechos de España, para responder que los militantes de la democracia deben vigilar cada vez más las libertades y las instituciones demócratas".

Según "La República", de Roma, diario de izquierda, el sonido de la campana de alarma de España ha llegado a todas las democracias".

Al margen de la Prensa, la sociedad italiana reaccionó con una extraordinaria rapidez y pasión a los sucesos españoles

Las calles de Roma y Milán, las dos ciudades mayores del país se vieron cruzadas en la noche del lunes por manifestaciones espontáneas en favor de la democracia española, casi en su totalidad integradas por personas de partidos de izquierda.

EN LA PRENSA ALEMANA

Bonn, 24 (Efe). — La prensa germano-occidental destaca esta mañana con dramáticos titulares de primera página los sucesos ocurridos ayer lunes en el Congreso de Diputados de Madrid

He aquí algunos de esos titulares: «Intento golpista en España El Parlamento, asaltado». («Die Welt»).

«A tiros en el Parlamento español» («Suedeutsche Zeitung»). «Golpe militar en España: 350 políticos como rehenes El Gobierno prisionero» («Express»).

Algo más sobrio, el «Frankfurter Allgemeine Zeitung» encabeza de este modo su información: «Unidades de la Guardia Civil ocupan el Parlamento español».

En despachos de agencias o de sus corresponsales, los diarios relatan la violenta irrupción del teniente coronel Antonio Tejero Molina en el Parlamento, así como la proclamación en Valencia del Estado de excepción por parte del general Jaime Milans del Bosch.

CRONICA POLITICA

TRAS EL FRACASO DE LA INTENTONA

VARIOS INTERROGANTES

Escribo estas líneas minutos después de haber podido estrechar la mano de los diputados que, somnolientos, con barba de dos días, en muchos casos aún demudados por las largas horas de incertidumbre, y al menos dos de ellos que han tenido que retirarse a unas habitaciones del Hotel «Palace» para reponerse.

Sin embargo, la emoción de estos acontecimientos no puede aplazar el análisis de los hechos, resumimos en dos puntos y varios interrogantes:

1) La operación, auténticamente de comandos, resultó un éxito, por cuanto consiguió el más espectacular secuestro de la historia política contemporánea. Todo el ejecutivo y legislativo de un país occidental, europeo y de finales del siglo XX, en manos de un puñado de militares que bloquean así toda la línea de mando jerárquica del poder político.

Pasan varias horas antes de que se sepa quién asume la dirección de los asuntos públicos del país, horas claves que contienen el secreto de toda la operación.

2) Desde el punto de vista político, sin embargo, la intentona se cierra con un rotundo fracaso, objetivo ya sobre las doce de la noche, cuando se despeja la duda sobre la situación de la Tercera Región Militar, con sede en Valencia. Allí, el general Milans del Bosch había dictado un bando sumamente riguroso de once puntos y ocupado con tanques los puntos claves de la ciudad. Otro dato confuso es la presencia durante una hora aproximadamente en Prado del Rey, sede nacional de Radio Nacional y Televisión, de Fuerzas del Ejército, con intenciones poco claras. Cuando se retiran y aparecen los GEO de la Policía Nacional, también aquí renace la calma.

Con todo ello resulta que la operación perfectamente ejecutada se encuentra abocada al fracaso, al no encontrar eco en ninguna provincia ni en ningún acuartelamiento. Y ahora los interrogantes:

¿El teniente coronel Tejero decidió esta operación por sí sólo, o siguió órdenes o con la complicidad de terceros?

¿En este segundo caso, qué es lo que falló para que el complot no siguiese adelante?

¿Qué sucedió con las medidas de seguridad del Palacio de Congresos que no reaccionaron en absoluto a la ocupación del edificio?

Estas cuestiones habrán de ser respondidas para bien de todos, porque España ha vivido uno de los momentos más trágicos de su historia reciente, con el país absolutamente al pairo hasta que las autoridades de Orden Público se han hecho cargo de la operación de rescate, y se ha constituido el Gobierno provisional al conjunto de subsecretarios y secretarios de Estado.

Renglón aparte merece la actuación del Rey, tal vez algo retrasada aunque ello se explica por la necesidad del Monarca de conocer con detalles la situación para evaluar sus consecuencias. Sin embargo la aparición de Juan Carlos I, en las pantallas de televisión tuvo el efecto decisivo de mostrar al país que el Poder seguía estando al lado de la legalidad.

NICOLAS DE LAURENTIS
(MULTIPRESS)

Si quiere acabar con la avena loca, utilice bien su dinero.

Está usted ante una plaga capaz de arruinar su cosecha. Un buen herbicida puede acabar con ella, pero cuesta dinero.

Por eso conviene esperar, medir el daño que la avena loca puede causarle y hacer números para ver cuándo es rentable utilizar el herbicida.

No se precipite. Aún tiene tiempo. El ahijado del cereal es el momento justo. El más adecuado para acabar con la avena loca.

Espere a medir las consecuencias de esta plaga, espere a ver las posibilidades de su cosecha y destruya la avena loca.

(Recuerde, el ahijado del cereal es el momento justo. Si no espera, le puede costar caro.)

Es un consejo práctico de Shell.

Shell

N.º de registro 14.271/85 Categoría A(A-B). / Texto aprobado por el S.D.C.P. provincial.

M.C.D.2022

TENIENTE CORONEL TEJERO, UNA BIOGRAFIA CONFLICTIVA

Madrid. (Efe - Documenta-). — El teniente coronel Antonio Tejero Molina, nació en Málaga hace 49 años y fue jefe de la Comandancia de la Guardia Civil en Guipúzcoa. Según testimonio de las personas que le conocieron en San Sebastián, tuvo que pedir el traslado forzoso, por haber hecho públicas sus opiniones contrarias a la legalidad de la ikurriña.

Fue trasladado a Málaga como jefe de la Comandancia. En ella protagonizó en esta ciudad el suceso que le costó el arresto, que, siendo el máximo responsable de la Guardia Civil en la provincia, desobedeció una orden del gobernador civil, sacando la fuerza a la calle para reprimir una manifestación autorizada. Con motivo de este acto, el teniente coronel Tejero dijo: «Aquí no se manifiesta nadie, porque España está de luto».

Ese mismo día, el gobernador civil de Málaga se puso en contacto con el ministro del Interior, Martín Villa, y poco después Tejero Molina era arrestado y relevado de la Jefatura de la Comandancia.

El 4 de septiembre de 1978, el teniente coronel Antonio Tejero dirigió una carta abierta al Rey y al periódico "El Imparcial", de Madrid, en la que reclamaba actuar con los apologistas del terrorismo, "aunque sean parlamentarios": una "buena y ágil limpieza antiterrorista" y campañas en los medios de difusión "enalteciendo a nuestras fuerzas". Se decía entonces que sería expedientado por esta carta.

El teniente coronel Tejero Molina fue uno de los asistentes a la reunión de la Cafetería "Gaby" de Madrid, a la que asistieron varios oficiales del Ejército y en la que se planteó la posibilidad de llevar a cabo "un golpe de mano" contra el Palacio de Moncloa, sede de la Presidencia del Gobierno. La reunión se celebró el 11 de noviembre de 1978 y el 17 del mismo mes se debía realizar la acción, coincidiendo con la visita oficial que realizaba el Rey Juan Carlos a México. La "operación Galaxia" consistía en tomar como rehén a Adolfo Suárez y forzar la formación de un Gobierno de "salvación nacional", opuesto al proceso democrático.

En la investigación, se llega a apreciar responsabilidades en el teniente coronel Tejero Molina y el capitán Sáenz de Ynestrillas. Son encarcelados ambos, regresando a sus domicilios, en régimen de prisión atenuada el 8 de diciembre de 1979. Ambos son procesados.

El 8 de julio de 1980, dicta sentencia sobre la "operación Galaxia", después de un Consejo de Guerra, el Tribunal Supremo de Justicia Militar el cual condena al teniente coronel Tejero y, al entonces capitán Sáenz de Ynestrillas, a las penas de siete meses y seis meses y un día de prisión, respectivamente, como autores de un delito de proposición para la rebelión.

EL INTENTO DE "GOLPE" EN LA PRENSA DE MADRID

Madrid, 24 (Efe). — El intento de golpe de Estado por efectivos de la Guardia Civil que ayer tarde ocuparon el Congreso de los Diputados en Madrid, mandados por el teniente coronel Tejero y el toque de queda establecido por el teniente general Milans del Bosch en Valencia que asumió todos los poderes en Valencia, son los principales hechos destacados por todos los diarios madrileños de la mañana de hoy.

Mientras que "El País" dice "el intento de golpe de Estado, en vías de fracaso", "Diario 16" en primera página dice "Fracasó el golpe" y publican al igual que ABC y "El Alcázar" la foto en la que puede verse al teniente coronel Tejero pistola en mano dando órdenes desde la tribuna de oradores del Congreso. En otra foto publicada tanto por "Ya" como por "ABC" puede observarse el momento en que los guardias civiles penetraron violentamente en el Congreso, interrumpiendo la sesión plenaria y como zarandean al vicepresidente primero del Gobierno para asuntos de la Defensa, teniente general Gutiérrez Mellado, mientras Adolfo Suárez trata de intervenir.

El "País" publica un editorial que titula "con la Constitución", y se ocupa en páginas interiores extensamente de este grave incidente. Asimismo edita el mensaje del Rey a la Nación tras el cual el general Milans del Bosch retiró las tropas de las calles de Valencia. Este diario recoge también la biografía del teniente coronel Tejero y dice "una biografía repleta de incidentes" haciendo referencia al anterior intento de golpe de Estado que quiso llevar a cabo con la "Operación Galaxia".

El apoyo al Gobierno español por parte del Gobierno de los Estados Unidos, de Francia, México, también los ha recogido este rotativo.

"YA" en portada dice "intento de golpe de Estado" y en primera página "el Gobierno y el Congreso, rehenes de un grupo de golpistas", recoge también el comunicado de la Junta de Jefes de Estado Mayor y el mensaje del Rey a la nación. El diario dice "nos abochorna" y entre otras informaciones que publica hoy dice "tres horas del asedio", "testigo contra el suelo, en el Palacio de las Cortes" y también "normalidad absoluta en toda España". En cuanto a las reacciones que un hecho como este ha producido en el extranjero recoge las de Portugal,, Francia, Gran Bretaña, Canadá, Italia, Iberoamérica, también recoge las declaraciones de la esposa de Calvo Sotelo, la madre de Landelino Lavilla y de la esposa del teniente coronel Tejero que no sabía nada.

"ABC" titula "asalto armado al Congreso" y publica fotos en su interior de los alrededores del Congreso y dice tensión en torno al Congreso de los Diputados. En primera página dice "la Junta de Jefes de Estado Mayor defenderá el orden constitucional" y también "por orden del Rey y en contacto con la Junta de Jefes de Estado Mayor los secretarios de Estado y subsecretarios aseguran el Gobierno de la nación". También publica un editorial que titula "respeto a la Constitución y calma nacional". Otras noticias que publica son "Carrillo, Felipe González, Alfonso Guerra y Rodríguez Sahagún fueron trasladados a otras dependencias", "la ocupación vista desde dentro", "guardias civiles irrumpieron por varias puertas del hemiciclo"; se ocupa también este diario de dar una idea de la siguiente situación tanto en Madrid y Valencia como en las demás provincias españolas y dice "tensa calma en las calles", "estado de alerta en toda España".

"Diario 16" en su página de opinión dice "en defensa de la Constitución" y también bajo el título "las máximas condenas" termina diciendo: "Este país debe romper de una vez por todas el maléfico del golpe que, como una mordaza milenaria, le aprisiona. La espada de Damocles que siempre parece estar pendiente sobre nuestras cabezas debe desaparecer para siempre y para ello el próximo Gobierno deberá poner en práctica terminantes, drásticas e indiscutibles medidas". También publica un editorial de Jiménez de Parga titulado "más que un golpe de Estado, un aviso para los demócratas".

Publica también el mensaje del Rey a la nación y señala "la Corona no puede aceptar acciones contra el proceso democrático". En otras páginas interiores dice "altos dignatarios arrastrados por los suelos", "Tejero llegó con 20 guardias civiles como un nuevo Pavía", y bajo el título el testimonio de Manuel Escalera dice "entraron disparando y pedían a gritos que nos tiráramos al suelo y también "las tres horas más largas de mi vida".

Otras noticias que «Diario 16» publica hoy son "el capitán general de Valencia decretó el Estado de excepción en la región", "los hombres de Galaxia secuestraron al Gobierno y Congreso de los Diputados" y también "de la "Operación Galaxia" a la toma del Palacio del Congreso", asimismo dice "provincias: normalidad" y también "rebelión militar con escaso apoyo del Ejército". Por último publica también unas declaraciones de la esposa de Leopoldo Calvo Sotelo, en su casa de Somosaguas durante el golpe que dice "es una locura".

"El Alcázar", en uno de los pocos números que han salido esta mañana a la calle y que ha llegado a esta redacción, publica "mensaje del Rey a la nación española" y dice también "al mando del teniente coronel Tejero efectivos de la Guardia Civil ocupan el Congreso de los Diputados", "el teniente general Milans del Bosch asumió todos los poderes con carácter de excepción en la III Región Militar de Valencia".

En páginas interiores dice en su sección "Crónica de España", "nada será igual mañana" y también "normalidad en todas las regiones".

RELATO DE UN PERIODISTA, TESTIGO PRESENCIAL

LOS PRIMEROS MOMENTOS DE LA OCUPACION DEL CONGRESO

DISPAROS CONTRA EL TECHO DEL HEMICICLO

Madrid, 23 (Efe). — Minutos antes de las 18,30 horas, cuando se realizaba la votación de investidura de Leopoldo Calvo Sotelo, como presidente del Gobierno, efectivos de la Guardia Civil, al mando del teniente coronel Tejero, penetraron en el hemiciclo.

El teniente coronel Tejero, gritó "que no se mueva nadie, todos al suelo", mientras desenfundaba la pistola y disparaba contra el techo. Detrás del teniente coronel por las puertas laterales, entraron dos decenas de números de la Guardia Civil que tomaron posiciones en la sala.

Al mismo tiempo, efectivos de la Guardia Civil tomaron también las tribunas, que entraron disparando a ráfaga sobre el techo, mientras gritaban también "al suelo, al suelo y que no se mueva nadie".

Instantes después, nuevos efectivos de la Guardia Civil penetraron en el resto de las dependencias del Congreso de los Diputados ordenando no moverse a funcionarios, invitados y periodistas que en ella se encontraban.

El teniente general Gutiérrez Mellado se abalanzó sobre algunos números de la Guardia Civil y fue obligado por algunos de ellos de nuevo a volver a su asiento en los bancos del Gobierno.

Varios autocares (tres de ellos oficiales con matrícula de la Guardia Civil y, al menos, tres o cuatro más de empresas privadas, uno de ellos con el rótulo de la empresa "Larrea") llegaron a las inmediaciones y rodaron el edificio.

Los efectivos de la Guardia Civil ordenaron a los informadores "que nos encontrábamos en la sala de prensa y otras dependencias del Congreso colgar los teléfonos, no asomarnos a las ventanas y permanecer en el local".

Transcurridos diez o doce minutos, el teniente coronel Tejero dijo a los diputados que podían volver a sus asientos y colocar las manos por delante del respaldo de delante. "No pasa nada, no pasa nada, estén ustedes tranquilos, aquí no va a pasar nada", dijo uno de los jefes que penetraron en el hemiciclo— mientras anunciaba la llegada próxima de una autoridad militar que diría lo que habría que hacer después.

Pocos minutos después, varios números de la Guardia Civil cortaron los servicios de circuito cerrado de televisión por lo que el edificio quedó incomunicado con el hemiciclo.

Desde las tribunas de prensa los periodistas pudimos ver escenas de confusión, tales como ataques de nervios y algún desfallecimiento. Una diputada tuvo que ser sacada de la sala y también el jefe de los taquígrafos.

Cerca de las siete y media de la tarde los responsables de la Guardia Civil dieron orden a las fuerzas a su mando de dejar salir del edificio a las personas invitadas, periodistas extranjeros y funcionarios y poco después también a los periodistas españoles, muchos de los cuales permanecieron no obstante en el edificio.

Adolfo Suárez, que se encontraba en su escaño, cuando irrumpió la Guardia Civil, permaneció inicialmente en su sitio, pero luego pidió explicaciones a los guardias civiles, diciendo que él era el jefe del Gobierno y que quería hablar con la autoridad que había decretado la acción.

La primera reacción de la Guardia Civil fue hacer acallar sus palabras, aunque después un mando de la Guardia Civil le tomó por el brazo y le acompañó hasta la puerta de la sala. Poco después volvió a su escaño.

La Guardia Civil procedió también a desalojar las tribunas de prensa y algunos periodistas pudimos salir después de ser identificados y cacheados.

En la calle, la Guardia Civil tomaba el edificio, mientras efectivos de la Policía Nacional cortaron el tráfico en las inmediaciones y se mantenían alejadas de los efectivos y los autocares de la Guardia Civil.

En un momento de confusión, este redactor de Efe pudo escuchar conversaciones de números de la Guardia Civil, que no sabían si debían retirarse o continuar en sus puestos. "Que nadie se marche hasta que se lo mande el oficial que le ha traído", gritaba un suboficial de la Guardia Civil.

Algunas personas, vestidas de paisano, llegaron al edificio en automóviles particulares, portando metralletas y tomaron posiciones en el Palacio.

Varios centenares de personas, que no podían acercarse a la zona tomada por las fuerzas del orden, se agolparon en las esquinas. Fuera de esta zona la vida en la calle, en los alrededores, continuaba con normalidad y en funcionamiento los servicios públicos.

BIOGRAFIA DEL TENIENTE GENERAL MILANS DEL BOSCH

Madrid. (Efe - Documenta-). — Jaime Milans del Bosch nació en Madrid, el 8 de julio de 1915, e ingresó en la Academia General Militar en

Se encontraba en Madrid al estallar la guerra civil española y de la capital se dirige a Toledo. Allí logra entrar en el Alcázar y se une a los defensores. Como, al terminar el asedio, con grado de alférez se incorpora a la Legión, Cuerpo en el que hizo toda la guerra, ascendiendo a teniente y a capitán.

Posteriormente, participó en la División Azul, como capitán de Compañía de Infantería.

Diplomado de Estado Mayor de los tres Ejércitos, y especialista en cooperación aerotelemando.

Parte de su carrera la realiza como agregado militar en las Embajadas de España en Buenos Aires, Santiago de Chile, Montevideo y Asunción. Regresa a España en 1966, ya como coronel, y es nombrado jefe del Regimiento de Infantería Mecanizada "Asturias número 31".

En 1969, es nombrado segundo jefe de Estado Mayor de la Primera Región Militar; en 1974, ya como general de División, jefe de la División Acorazada "Brunete número 1". En diciembre de 1977 asciende a teniente general.

En enero de 1978, se le nombra capitán general de la Tercera Región Militar (Valencia).

Está en posesión de numerosas condecoraciones españolas y extranjeras; entre ellas la Medalla Militar Individual, Cruz Laureada de San Fernando, Medalla Militar Colectiva, Cruz de Hierro, Cruz de Gran Mérito Italiana, Cruz y Placa de San Hermenegildo, dos Cruces Rojas del Mérito Militar y tres Cruces de Guerra.

Está casado con Amparo Pórtoles Balaguer, tiene tres hijos, Jaime, Juan e Iván.

DETENIDO García Carrés

Madrid, 24 (Efe). — Ha sido detenido Juan García Carrés, por su posible implicación con un comunicado que iba a ser incluído en "El Alcázar", según ha podido saber la agencia Efe.

Juan García Carrés fue presidente del sindicato nacional de Actividades Diversas del antiguo sindicato vertical.

MARY MIGUEL
FAJAS A MEDIDA
Mayor, 158
en
CALZADOS «SAN ANTOLIN»

M.C.D.2022

JAPON

LARGA ENTREVISTA DEL PAPA CON EL EMPERADOR

HIRO HITO MOSTRO SU AGRADECIMIENTO A LOS MISIONEROS CATOLICOS

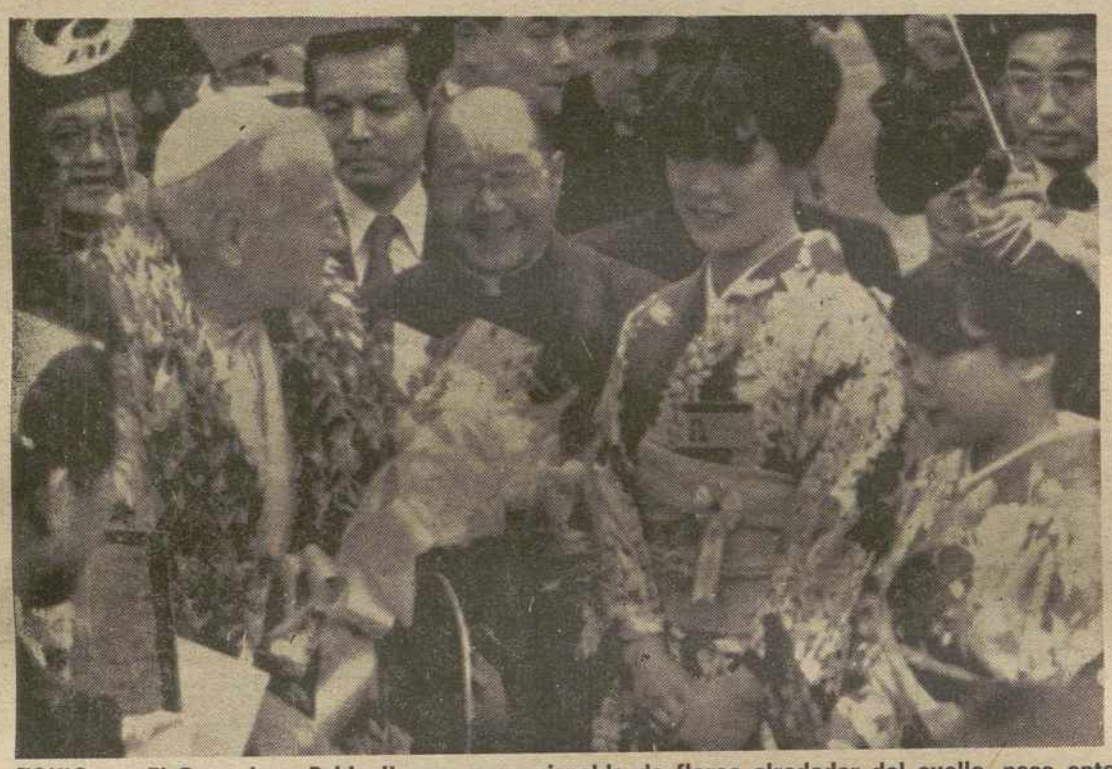

TOKIO. — El Papa Juan Pablo II, con una guirnalda de flores alrededor del cuello, pasa ante unas muchachas ataviadas con el típico kimono, a su llegada al aeropuerto de Tokio

(Telefoto AP-Europa Press)

Tokio, 24. (Efe). — Por primera vez en la historia se celebró hoy martes, en el Palacio Imperial de Tokio, un encuentro entre un emperador de Japón y un Papa de Roma.

También por primera vez, un Papa fue recibido en "audiencia" por un jefe de Estado, y ello ocurrió cuando, a última hora de la mañana, el Papa Juan Pablo II acudió al Palacio Imperial para una visita de cortesía al emperador Hiro Hito.

El emperador, quien está en el trono desde el 25 de diciembre de 1926, había sido recibido en el Vaticano por el Papa Benedicto XV, en 1921, pero el actual Soberano sólo era príncipe heredero entonces.

El coche del emperador llevó al Pontífice desde la Nunciatura hasta la puerta de Palacio, donde el emperador esperaba al ilustre huésped.

TRATAMIENTO DE JEFE DE ESTADO

El Palacio Imperial precisó que el Papa recibió el tratamiento de un jefe de Estado que se encuentra en visita privada en Japón.

El emperador y el Papa se estrecharon las manos e intercambiaron breves saludos, el emperador hablando en japonés, en presencia de su intérprete y su mayordomo mayor, y el Papa en francés.

Seguidamente, el emperador acompañó al Papa hasta el salón "Takenoma" (de los mil pájaros), donde se quedó el séquito papal, y luego a otro salón donde se desarrolló una conversación privada ,aunque en presencia del intérprete, que duró 20 minutos, y después de la cual el Papa presentó al emperador los miembros de su séquito.

Integraban el séquito papal el cardenal Agostino Casaroli, secretario de Estado; el arzobispo español monseñor Eduardo Martínez Somalo, sustituto de la Secretaría de Estado; el arzobispo monseñor Pio Gaspari; pronuncio apostólico en Japón; el obispo francés monseñor Jacques Martin; prefecto de la Casa Pontificia, y el obispo estadounidense monseñor Paul Marcinkus, responsable de las relaciones con los servicios de protocolo y seguridad en los viajes papales.

Según fuentes japonesas el Papa expresó al emperador, en la citada conversación privada, su respeto por el nivel moral del pueblo japonés y expresó el deseo de que se mantenga así, a pesar de las consecuencias de la Segunda Guerra Mundial, tras la cual el país supo reconstruirse de modo ejemplar.

Asimismo, el Pontífice dijo al emperador que confiaba en que las relaciones entre Japón y la Santa Sede seguirían ampliándose en numerosos campos.

AGRADECIMIENTO A LOS MISIONEROS CATOLICOS

Por su parte, el emperador observó que la cultura europea había llegado a Japón a través de los misioneros católicos y que en ese sentido, históricamente hablando, Japón les debe mucho.

Además, el emperador evocó el recuerdo de su visita, cuando era príncipe heredero, al Papa Benedicto XV, hace 60 años, y agradeció la ayuda de la Iglesia Católica a la reconstrucción de Japón en los primeros años que siguieron a la última Guerra Mundial.

La estancia del Papa en el Palacio Imperial duró cerca de 50 minutos y, en el momento de la despedida, nuevamente en la puerta principal del Palacio, el emperador y el Papa intercambiaron dos inclinaciones profundas, según la costumbre japonesa.

A primera hora de la tarde, por otra parte, en la sede de la Nunciatura Apostólica, el primer ministro japonés, Zenko Suzuki, hizo una visita de cortesía al Pontífice, que duró unos 20 minutos.

Entre tanto, según pudo saber la Agencia Efe de fuentes vaticanas, en esta capital, el cardenal Casaroli se interesó por la evolución de la situación en España durante las últimas horas, situación que preocupa visiblemente en las más altas esferas de la Santa Sede.

ANUNCIO OFICIAL DE LA BODA DEL PRINCIPE CARLOS CON DIANA SPENCER

PARA EL PROXIMO VERANO

Londres, 24 (Efe). — El palacio de Buckingham anunció, está mañana, el próximo casamiento del Príncipe Carlos con lady Diana Spencer.

El portavoz de la residencia real de Isabel II, sin embargo, no especificó la fecha ni el lugar en donde se realizará, pero aclaró que será en el transcurso del próximo verano.

El anuncio oficial dice: «La Reina y el duque de Edimburgo anuncian, con la mayor satisfacción, el compromiso de su querido hijo, el príncipe de Gales, con lady Diana Spencer, hija del conde de Spencer y la honorable señora Shand Kydd".

¡ATENCION!

se necesita
COMERCIAL INTRODUCIDO EN CONSTRUCTORAS, ARQUITECTOS, ETC.

Se exige:
※ Amplias referencias y fotografía.

Condiciones económicas a convenir.
Interesados escribir al Apartado 384, de Valladolid.
Ref. «Comercial»

CARRILES Y ACCESORIOS

Existencias en Carriles: de 7-12-15-20-27-30-32,5-40-42,5-45 y 54 Kgs. Metro lineal.
Existencias en Accesorios: Varios tipos.
HIERROS Y CARBONES, S. A.

Un almacén al servicio de la industria con grandes existencias para un mejor servicio.

HICASA

HIERROS Y CARBONES, S. A.
Polígono de Asipo-Llanera-OVIEDO
Teléfonos: 260957-260473 y 260975.

APOYO POPULAR AL PROGRAMA DE REAGAN

SE ESPERA UNA FUERTE Y RAPIDA MEJORA ECONOMICA

Wáshington, 24. (Efe). — El polémico plan de recuperación económica, presentado al Congreso la pasada semana por el presidente Ronald Reagan, recibió el apoyo de la mayoría de norteamericanos, según una encuesta efectuada por el diario "Washington Post" y la cadena de Televisión "ABC".

Una mayoría sustancial de las personas consultadas apoya los recortes en los presupuestos de 83 programas federales, previstos en el plan Reagan, y opina con firmeza que el mismo producirá "una fuerte y rápida" mejoría de la economía nacional.

Más de la mitad cree que los recortes previstos en los gastos federales y en los impuestos contribuirán a dominar rápidamente la inflación, y que "dentro de un año" se habrá mejorado no sólo la economía nacional sino también las economías personales y familiares.

Los norteamericanos manifiestan "una gran confianza" en el presidente Ronald Reagan, e indican que en el mes transcurrido desde su llegada a la Casa Blanca "se ha ganado el apoyo popular a su programa de reforma".

"UNA AMARGA MEDICINA"

Pese al optimismo general que revelan los consultados, la mayoría considera que las propuestas específicas contenidas en el plan Reagan son "una amarga medicina".

La mayor parte de ellos indica que "acepta la receta, aunque sea amarga, porque confían en el doctor", demostrando una "satisfacción razonable" con Ronald Reagan, satisfacción que hacía mucho tiempo no expresaban los norteamericanos por su presidente.

La encuesta revela, sin embargo, que la comunidad negra constituye, en cuanto grupo social, el más firme oponente al programa del presidente.

Casi la mitad de todos los consultados opinan que los recortes previstos en los gastos federales "serán sufridos por los pobres" y que las reducciones de impuestos "beneficiarán a los ricos".

Aún así, el sondeo de opinión señala que los norteamericanos están decididos a "apretarse el cinturón" y tienen una fe casi ilimitada en su nuevo presidente.

La encuesta publicada hoy por el diario norteamericano, fue realizada con una muestra de 1.[illegible] personas de diferentes partes del país, después de la presentación televisada del programa económico de Reagan al Congreso de los Estados Unidos.

VG GONZALEZ RUIZ

Viena
MANTEQUERIA
PASTELERIA

Seguimos la línea de servicio y atención a nuestros clientes, con:

NUEVA MODALIDAD EN PASTELERIA DE THE Y PASTELERIA SALADA

VARIADA: CANAPES. SANDWICHES DIVERSOS. MEDIAS NOCHES RELLENAS. FRITOS, ETC.

PROXIMA REAPERTURA

Plaza San Lázaro, 6. Teléfono 72 36 00

M.C.D.2022

IMERA REGIONAL

Victoria del CARRION

CARRION, 3; AMPUDIA, 1

l público carrionés, es uno de más correctos y deportivos conocemos. Aplaude y anima s suyos cuando se lo mere- se alegra con los triunfos siempre dispuesto a reco- las buenas cosas del rival, so dedicándole aplausos si ellos se ha hecho acreedor. o modelo, en suma, de lo que ser un público de fútbol, que sin duda en casi todas partes, le sobra pasión y le ecuanimidad. De estas mis- virtudes, creo, participa bién su entusiasta directiva rrenador.

Cierto es que existe una exi- minoría, excepción que con- la regla, que lo ve todo color del de casa, y que hace fútbol casi una cuestión de or localista. A estos últimos, últimamente se empeñan en fantasmas periodísticos don- sólo pretende haber objetivi- y ponderación (aparte pe- y de más o de menos), les mos con la mayor cordiali- y sin rencor ninguno, que no mos en su línea, que respeta- sus opiniones, aunque obvia- te, no las compartamos, que mos que todos tenemos la ración de formar a los jóve- en unos valores deportivos os: saber ganar y perder con ncia, aceptar las críticas iones, no "criticar"). Qué tra sección la cedemos gus- mente a quien quiera, pues ciendo nuestras limitaciones, mos convencidos de que ha- algunos que sepan desempe- con más dignidad que yo, rque además, no tenemos nin- interés ni apego a ello.

mbién quiero quedar bien que creo que se hace mu- cho más favor a un club y a unos jugadores, con una crítica honesta, imparcial y constructiva, que echando mano del incensario, porque los lectores no son tontos y se corre el riesgo de que se tomen a broma.

Del partido de hoy, se impone la brevedad, hay que decir que sin hacer un buen encuentro, el Carrión ha jugado lo suficiente como para demostrar que es superior a su rival de hoy y que ha ganado con justicia. Ampudia luchó como los buenos boxeadores, de campana a campana. Esa fue su mejor virtud, que le sirvió para demostrar que si siempre lucha así, pronto saldrá de los puestos de cola, porque un equipo así merece mejor suerte.

Todos los goles en el segundo tiempo: El 0-1, a cargo de Jesú al rematar un corner contra la portería local; 1-1, penalty, transformado por Sigüenza. Poco después Ampudia pudo adelantarse en el marcador, al lanzar un máximo castigo con que el arbitro castigó a Carrión, pero Ricardo para; 2-1, gol de José Miguel al rematar un coner; 3-1, casi finalizando el partido, de Del Río, al levantar muy bien el balón por encima de la salida de Goyo.

Arbitró el señor Colmenero, bien; acertó en la señalización de los dos penaltys.

Formó Ampudia, con: Goyo; Benito, Felipe, Fernando, Mayo, Miguel, Mariano, Ceci, Félix, Jesú y Candi (Pablo).

Por Carrión, jugaron: Ricardo; Sigüenza, Arturo, Román, Susi, Marciano, Blánquez, Ibáñez, Mínguez, Del Río y José Luis (Nargales y José Miguel).

Jesús Luis Pérez Sánchez

l OSORNO ganó en VILLOLDO

spués de varias jornadas sin ner la victoria, el Osorno de- por 3-2 al Villoldo, en en- uro jugado en el Polideport- Municipal de esta locali- y al que asistió numeroso blico.

rbitro y alineaciones. — Diri- el encuentro el colegiado pa- no, señor Calzón, auxiliado las bandas por Rey y Mon- Su actuación fue mala, per- ando a ambos conjuntos. La da más conflictiva del par- ocurrió en el minuto 22. Hay penalty clarísimo de Mariano se Luis, que el colegiado se- pero el linier señor Mon- anula por entender que hubo eriormente fuera de juego por lo visto sólo vio él, ya desde el entrenador local, correcto todo el encuentro, do una lección de deportivi- hasta los aficionados de am- conjuntos no vieron posición ble). A raíz de esta jugada, protestas del capitán osor- se, que se pone nervioso e a agredir al colegiado, que expulsa, dejando a su equipo inferioridad numérica.

nuevo, en el minuto 67, hay error de bulto en el señor n, por derribo claro de Jo- Vizán dentro del área y que ñala. Amonestó a Celes. Pitu Manu. En su contra, también el no haber sabido cortar el duro en distintas fases del entro.

illoldo: Julio; Mariano, Pan- Melgo, Quico, Richard, Juan- Ortega, Vizán, Roberto y Pi-

orno: Boada; Tomás, José, Garrachón, José-Mari, Ce- Manu, Boada II, Caqui (Sa- y José Luis (Chino).

les. — 0-1, minuto 11, buena mada de Boada al que se ce falta dentro del área. El y lo tira magistralmente que marca.

minuto 45, jugada de la de- era osornense con centro fi- de Caqui sobre puerta, que vecha Manu para lograr en el nuevo tanto.

minuto 49, en momentos de mio local, el balón llega a o que de tijera lanza a puer- lando el balón en la escua- El rechace lo recoge Pitu, acorta distancias.

minuto 56, Vizán, libre de ale, lanza a puerta, y Boa- sujeta el esférico que se en su meta.

minuto 63, sensacional ju- personal de Celes que arrañando desde el centro del campo, dribla a varios contrarios y, desde fuera del área, lanza un gran tiro ante el que Julio no puede hacer nada.

Comentario. — Buen encuentro el disputado en la tarde del domingo en Villoldo, con dos equipos que lucharon con ganas y jugaron a ratos fenomenalmente. El Osorno supo ganar un encuentro que se le ponía cuesta arriba a raíz de la expulsión de París, y el Villoldo, a punto estuvo de dar una sorpresa relativa, al remontar dos goles en contra y empatar el encuentro al iniciarse el segundo tiempo. Pero una vez marcado el gol de Celes, los locales se vinieron abajo y el Osorno, más tranquilo, se hizo dueño de la situación.

Una situación en que los primeros 18 minutos del segundo tiempo mandó el Villoldo. En definitiva, encuentro interesante por los alicientes y el juego desarrollado.

Destacados. — Por Villoldo, Roberto y Vizán. Por Osorno, todos rayaron a gran altura, destacando la labor de Garrachón y Celes, que volvió a ser la figura del encuentro.

Carlos Martín Santoyo

QUINIELAS
208 PLENOS, A MAS DE UN MILLON

Madrid, 23. (Efe). — Resultados de las Apuestas Mutuas Deportivas Benéficas correspondientes al domingo 22, jornada 25.

Reparto provisional:

241.068.403 ptas., a repartir entre premios de primera categoría con 14 aciertos (provisionalmente 208 columnas, a 1.158.983 ptas. cada una).

241.068.403 ptas., a repartir entre premios de segunda categoría con 13 aciertos (provisionalmente 8.852 columnas, a 27.233 pesetas cada una).

241.068.403 ptas., a repartir entre premios de tercera categoría con 12 aciertos (provisionalmente 149.787 columnas, a 1.609 pesetas cada una).

La recaudación ha ascendido esta jornada a 1.314.918.560 ptas.

El deporte palentino

LA FEDERACION DE CICLISMO

FALTAN AYUDAS Y ESPIRITU DE SACRIFICIO EN LA JUVENTUD

Y hoy, CICLISMO. Un deporte de enorme garra popular como espectáculo, pero venido a menos como actividad competitiva. La razón nos la ofrecen los mentores de la Federación Palentina: En la juventud falta espíritu de sacrificio, condición primera para el ciclista. Si se inician en esta actividad los chavales, pero abandonan pronto. Lo dicho: El deporte de la bicicleta resulta harto exigente y para colmo poco compensador. Y caro, muy caro.

Por toda esta serie de circunstancias las pruebas ciclistas son menos y peores cada día. ¿Dónde están aquellas «vueltas provinciales», entre las que recordamos con nostalgia la de Palencia? No obstante, un grupo de animosas personas luchan y se afanan por la promoción de este singular deporte. Anotemos entre ellas a quienes integran las estructuras de la Federación Palentina de Ciclismo.

D. LORENZO SANVICENTE
Presidente de la Federación Palentina de Ciclismo

Composición de la directiva:

Presidente: Lorenzo Sanvicente Hurtado.

Vicepresidente primero: Santiago Lanza Fernández.

Vicepresidente segundo: Moisés Herráez Navas (supervisor y asesor de la Federación en la Zona Norte.

Secretario: Eduardo Rodríguez Riguero.

Tesorero: María del Carmen Masa.

Vocales: Emiliano Rodríguez Matallana, Obdulio Calvo, Eugenio Riol.

Técnico: Miguel Maestro Roldán.

Clubs pertenecientes a la Federación:

Club Ciclista Aguilarense: Presidente: Carlos Robles.

Club Ciclista Palencia: Presidente: Heliodoro Arroyo.

Club Ciclista "Puentecillas": Presidente: Carlos Pérez Corcuera.

Club Ciclista Dueñas: Presidente: Comisión Gestora.

Club Ciclista San Antonio: Presidente: José Sousa.

Sociedad Ciclista Manchón: Presidente: Angel Manchón.

Peña Cicloturista Amigos del Pedal: Presidente: Angel Ramos.

Club Ciclista "Dipos": Presidente: Francisco Noriega.

Todos los equipos pertenecientes a esta regional son de segunda categoría.

Deportistas federados:

Profesionales, 1; veteranos, 17; cicloturista, 38; aficionados, 20; juveniles, 13; cadetes, 9; infantiles, 18; alevines 19, y benjamines, 4.

Deportistas de mayor relieve:

Profesionales: Alberto Fernández Blanco.

Cadetes: Juan Martín Zapatero (ganador en su categoría del trofeo "Príncipe de Asturias" en Madrid y séptimo clasificado en el campeonato de España de cadete.

Actividades organizadas por los Clubs:

Pruebas: 23 Desglosadas de la siguiente forma: Club Ciclista San Antonio: 9 pruebas incluido un campeonato de España (por vez primera en Palencia: Club Ciclista Aguilarense: 5 pruebas; Club Ciclista "Dipos": 5 pruebas; Club Ciclista Palencia: 1 prueba; Club Ciclista Dueñas: 1 prueba; Sociedad Ciclista Manchón: 1 prueba; Peña Ciclista Amigos del Pedal: 1 marcha.

Proyectos para la temporada:

Celebración de 38 pruebas (todas ellas aprobadas en el Calendario de la Federación Nacional).

División de las pruebas: 16 pruebas de infantiles y 22 pruebas de las restantes categorías. Hacemos la salvedad que todas estas pruebas serán organizadas y realizadas por los clubs: Club Ciclista San Antonio, Club Ciclista Aguilarense, Club Ciclista "Dipos", Club Ciclista Dueñas y Peña Cicloturista Amigos del Pedal, asesorados por la Federación Palentina de Ciclismo.

Problemas más acuciantes:

El económico y falta de sacrificio de la juventud

BERDUERO, S. A.

INTERESES DE OBLIGACIONES

Vencimientos en el mes de marzo de 1981

Las fechas de pago y los importes líquidos de los intereses correspondientes a las emisiones de obligaciones que se indican, son los siguientes:

A partir del día 1:

a) Emisión Febrero de 1954, de IBERDUERO, S. A., cupón número 54, a 27'625 pesetas.
b) Emisión Marzo de 1953, de SALTOS DEL SIL, S. A., cupón número 56, a 13'8125 pesetas.
c) Emisión Marzo de 1966, de SALTOS DEL SIL, S. A., cupón número 30, a 21'25 pesetas.
d) Emisión Agosto de 1968, de ELECTRA DE SORIA, S. A., cupón número 25, a 31'25 pesetas.

A partir del día 3:

a) Emisión Marzo de 1976, de IBERDUERO, S. A., cupón número 10, a 45 pesetas.

A partir del día 16:

a) Emisión Marzo de 1963, de ELECTRA DE SALAMANCA, S. A., cupón número 36, a 31'25 pesetas.

A partir del día 22:

a) Emisión Septiembre de 1978, de IBERDUERO, S. A., Cupón número 5, a 60 pesetas.

AMORTIZACION DE OBLIGACIONES

Desde las fechas que se indican del mes de Marzo y de acuerdo con las condiciones de emisión, dejarán de devengar intereses y serán reembolsadas a los importes que se señalan, las siguientes:

A partir del día 1:

a) 7.400 Obligaciones, emisión Febrero 1954, de IBERDUERO, S. A., a razón de 994'85 pesetas.
b) 6.200 Obligaciones, emisión Marzo 1953, de SALTOS DEL SIL, S. A., a razón de 496'91 pesetas.

A partir del día 3:

a) 875.000 Obligaciones, emisión Marzo 1976, de IBERDUERO, S. A., a razón de 1.000 pesetas.

Las correspondientes numeraciones aparecen publicadas en el Boletín Oficial del Señorío de Vizcaya del día 18 del mes en curso.

El pago de los intereses y el reembolso de las obligaciones amortizadas se efectuará en las oficinas centrales y sucursales de los Bancos de Bilbao, Vizcaya, Central y Santander y Confederación de Cajas de Ahorros.

Bilbao, Febrero de 1981.

SECRETARIA GENERAL

MUNDIAL-82
ACUERDO SOBRE EL PRECIO DE LAS ENTRADAS

Madrid, 24 (Efe). — "Al fijar los precios máximos y mínimos de las entradas, se ha tomado en consideración el momento económico del país", manifestó a "Efe" Raimundo Saporta, presidente del Real Comité Organizador español del Mundial-82 de Fútbol, al referirse al principio de acuerdo de la comisión de entradas.

Dicho acuerdo será elevado al RCOE en su próxima reunión de 31 de marzo y, según el mismo, en la primera fase las entradas más caras serán de 900 ptas. y las más baratas de 300. En los partidos de inauguración y final del Mundial, los precios propuestos son de 3.800 y 800 ptas., respectivamente.

"Los precios para el Mundial español son más bajos que los del de Argentina, en que fueron entre un equivalente de 5.000 y 2.000 pesetas. En cualquier caso, el total de ingresos será superior a la Copa del Mundo de Argentina", dijo Raimundo Saporta.

M.C.D.2022

Anuncios por palabras

Alquileres

ALQUILO naves individuales, con agua luz, oficinas, en Polígono Industrial Nuestra Señora de los Angeles. Razón, teléfono 720676.
ALQUILO locales comerciales en distintos sitios capital. Teléfono 720892.

SE VENDE o alquila, total o parcial, local nuevo (planta sótano), 4.800 m2 5 m. altura, con parking exterior en Avda. Madrid (parada bus y terreno 60.000 m2, fachada carretera Santander, a 1.300 metros centro ciudad. Teléfono (93) 8851428 (de 9,30 a 11,30 noche). Sr. Vilá.

ALQUILO piso amueblado con calefacción. Prolongación Balmes 20, cuarto B.
SE ALQUILA piso amueblado o se vende. Tlfno. 726605, de siete a diez tarde.
ALQUILO piso amueblado temporada. Tlfno. 720441. Llamar de 8-10.
SE ALQUILA piso en calle Mayor. Informes, Imprenta El Pilar.
ARRIENDO finca de 5 hectáreas de alfalfa, primer año, buen servicio. Alejandro. La Serna.
ALQUILO o vendo entreplanta frente Correos. Tlfno. 744113.
ALQUILO piso amueblado céntrico. Tlfno. 727173, de 7 a 10.
SE ALQUILA piso Cardenal Cisneros. Informes, Tlfno. 721132.

Automóviles

PIRELLI. Correas ventilador. Angel Fuentes Guerra, S. A.
PIRELLI. Correa industrial. Angel Fuentes Guerra, S. A.
PIRELLI. Correas cosechadoras. Angel Fuentes, S. A.
PIRELLI. Neumáticos turismo. Angel Fuentes, S. A.
PIRELLI. Neumáticos agrícolas. Angel Fuentes, S. A.
PIRELLI. Neumáticos camión. Angel Fuentes, S. A.
DISTRIBUIDOR «Pirelli». Angel Fuentes Guerra, S. A.
AUTOMOVILES 200, compra y venta, disponemos de pequeños vehículos a gasolina y grandes a gas-oil; se garantizan y se financian hasta 24 meses. Felipe II, núm. 10. Teléfono 721076.
AUTOMOVILES Andérez, dispone de gran variedad de modelos totalmente revisados y garantizados. Visítenos sin compromiso en Queipo de Llano, 3. Teléfono 741560. Detrás de SIMAGO.
SANSE Automóviles seminuevos. Todas las marcas. Amplias facilidades. Tomamos su coche a cambio. Consúltenos. Somos profesionales. María Molina, 2. Teléfonos 720189 y 725541.
VENDO a particular R-12 T. S. nuevo, azul metalizado, 14.000 kilómetros, radio, extras. Informes, Tlfno. 723692.
SE VENDE camión buen uso, muy económico, matrícula VA-1053-C. Razón, viuda de Vicente Diez. Cevico de la Torre (Palencia).
VENDO 850. Razón, teléfono 722662.

Compras

COMPRO oro y plata en cadenas, pulseras, monedas, etcétera. Antigüedades Marugán. Casado del Alisal, 8. Tlfno. 742740. Horario, de 4 a 8.

Enseñanzas

SE DAN clases de EGB a domicilio. Tlfno. 744669.

Fincas

VENDO piso en construcción. Calle Mayor, Tlf. 747371.
PASARELA. Piso estrenar. Paseo Otero, 4 dormitorios, cocina, 2 baños, servicentrales, garaje, trastero. Menéndez Pelayo, 4.
PASARELA. Vendemos piso «Eras del Bosque», 3 dormitorios, salón, cocina, baño.
PASARELA. Piso estrenar. Valentín Calderón, 4 dormitorios, salón, 2 baños, cocina, garaje, trastero. Menéndez Pelayo, 4.
PASARELA vende Polígono Pan y Guindas, pisos 3 y 4 dormitorios, salón, cocina, baño, garaje.
PASARELA. Piso estrenar. Paseo Los Frailes. Salón, 3 dormitorios, baño, cocina, garaje. Menéndez Pelayo, 4.
MAGNIFICO piso en Avenida Valladolid, 4 habitaciones y salón, calefacción central. Facilidades. Tlfno. 742221.

PISOS AMPLIOS
Terminación primera calidad.
CALLE MONJAS, esquina a calle Pastores
(Junto Iglesia San Pablo)
ENTREGA INMEDIATA
—Parquet, plaza garaje, baño y aseo. Servicios centrales.
—3, 4, 5 dormitorios
—18 AÑOS HIPOTECA.
Promueve:
T R Y C S A
VENTA DIRECTA en el mismo edificio. TARDES, hasta las ocho. Sábados hasta la una. EN VALLADOLID, Juan de Juni, 3
Grupo 1.º—Expediente 15/78
Crédito y Caución. Pol. 61.385

VENDO local comercial y cocheras en calle Valverde. Razón, Imprenta El Pilar.
VENDO piso amueblado o no, Casas Hogar. Tlfno. 726195. Llamar de 6 a 9.
SE VENDEN locales comerciales, propios frutería, ultramarinos o similares. Tlfno. 771404.
VENDO finca en La Vega. Baños de Cerrato, 15.000 m2. Teléfono 720644, horas oficina.
LOCALES de 120 y 50 m2, se venden o alquilan. Centro San Francisco. Teléfono 743857.
VENDO piso céntrico, 4 habitaciones. Tlfno. 740864.
PISOS llave en mano, varios sitios. Fincas, solares, traspasos. Inmobiliaria Díaz. Plaza España, 3, cuarto.
A. P. I. Si tiene que vender su piso, confíenos su venta, los necesitamos para atender a nuestros clientes. Estamos en calle Martín Calleja, núm. 9. Teléfonos 747168-747167.
PISO, vendo. Facilidades. 722191.
PISO grande, propio para oficinas o negocio, se alquila en calle Mayor, 14. Informes, en teléfono 720374.
SE VENDE piso en construcción, régimen cooperativa. Infrmes, General Goded, 31. Jesús López.
PARCELAS en Dueñas, agua y luz, carretera asfaltada, 150 pesetas metro. Tlfno. 983-226693.
VENDO apartamento para oficina estudio, consulta, etc., zona céntrica. Tlfno. 742399.
VENDO o arriendo 150 metros de local en Avenida Cardenal Cisneros núm. 35 y 37. Teléfono 981-253856.
A. P. I. Venta de pisos construcción con 200.000 pesetas entrada, exteriores, servicentrales, garaje, pequeñas mensualidades. Informamos C. Martín Calleja, número 9. Tlfno. 747168.
VENDO piso soleado económico. Tlfno. 722114.
VENDO piso estrenar, 4 dormitorios, salón, garaje, servicentrales. Tlfno. 740284.
SE VENDE piso céntrico, calefacción central, muy pocos gastos comunidad. Tlfno. 744625.

PISOS CON GARAJE
GRANDES FACILIDADES
TODOS EXTERIORES
※ Precio Piso total: 2.850.000
※ Situación: Pasarela Villalobón
※ Información:
Pajares, Obras y Contratas, S. A. (P. O. Y. C. S. A.)
C/. General Franco, núm. 7
Entreplanta. Tlfno 749211-67
PALENCIA

A. P. I. Pisos sin calefacción nuevos, estrenar, acabados, desde 2.590.000. Merece la pena verlos. Forma de pago, a tratar. Informamos C. Martín Calleja, número 9.

Magnífico piso llave en mano. Entrada Polígono Pan y Guindas
—3 dormitorios, salón-comedor, cocina, tendedero, baño, aseo, servicios centrales, ascensor, garaje
Excelentes calidades de obra
Grandes facilidades
Hipoteca en 18 años al 11%
IBERTEJA
MENENDEZ PELAYO, 10-1.º

IBERTEJA. Vende casa molinera en el barrio del Cristo, calle Flandes 4 habitaciones, 2 cocinas, despensa y baño. Corral con departamentos para cría de animales. Precio 2.000.000. Menéndez Pelayo, 10, primero.
IBERTEJA. Vende chalet de 132 m2 en carretera de Carrión, a 10 km. de Palencia. 4.000.000 pesetas. Menéndez Pelayo, 10, primero.
MAGNIFICOS pisos llave en mano en Polígono Residencial, cuatro habitaciones y salón. Servicios centrales, garaje. Muchas facilidades. Tlfno. 742222.
VENDO piso económico en Los Olmillos. Tlfno. 725494.

Ganados y aves

VENDO 50 avejas emparejadas. Gregorio Martín. Itero de la Vega.
VENDO cerdos al destete. Aristín Pedraza de Campos.
SE VENDEN 140 ovejas emparejadas. Rufino Salamanca. Cordovilla La Real.

Hospedajes

SE ADMITEN huéspedes casa particular. Llamar, Tlf. 745165.
ADMITO huéspedes habitación individual. Tlfno. 723984.
CHICAS, habitación, cocina. Diego Laínez, 13, segundo A.

Maquinaria y Reparaciones

VENDO remolque esparcedor estiércol J. F., 4.500 kilos, buen uso, sembradora Jolpa. Grupo Villadiezma.
NEUMATICOS, correas de ventilador, correas trapezoidales. Navamuel. Casado del Alisal, 18-20. Teléfono 742537.
OCASION. Apisonadora tenden 8 Tm., dirección hidráulica, 150.000 pesetas. Cosechadora «Saca-Far», 220 corte, tractor «Ebro» y remolque, 350.000 pesetas. Hormigonera automática, 500 l., 60.000 pesetas. Compresor «Bético» sobre ruedas, 70.000 pesetas. Tlfs. (93) 6661984 - (93)6662804.
VENDO maquinaria industrial usada. Tornos, fresadoras, plegadoras, cizallas, etc. Carretera Villarriezo, kilómetro 0,3. Burgos. Tlfno. 947-502935.

Préstamos

CREDITOS diversos. Acepting. Factoring. Leasing. Descuento de letras. Tlfno. 953-233230. Mañanas.

Trabajo

AGENTE COLABORADOR
Se necesita para la zona CERVERA DE PISUERGA
Marca acreditada de ordeñadoras
Excelentes comisiones
Llamar por la mañana
Sr. Díaz
Tlfno 726130 de Palencia

FONTANERO, servicio rápido. Palencia y provincia. Teléfonos 745363-741075.
SE NECESITA chica fija, buen sueldo, poca familia. Teléfono 742510. Lavandería Kenia.
SEÑORA, señorita, ¿Necesita dinero extra en su hogar? Hágase distribuidora de los famosos productos de belleza AVON. Escriba al apartado 14.875 de Madrid o llame al teléfono 721619 de Palencia.
SE NECESITA señora de 40 a 50 años para Madrid con informes. Berruguete, 4, cuarto, izda.
COLOCATE, mujer. Aviso para señoras y señoritas de todas las ciudades y pueblos. Absolutamente para todas. Mujer, si quieres colocarte cuidando niños, escribe urgentemente a: Apartado Correos 343 Zaragoza (Instituto Investigación para la Formación y colocación de la mujer), comunicando datos y número DNI. No pierdas esta oportunidad de encontrar trabajo.
PERSIANAS, arreglamos, colocamos nuevas, rapidez, garantía. Tlfno. 747271.

Traspasos

TRASPASO tienda comestibles. Avenida Santander, 30. Teléfono 748420.
PASARELA. Traspasa bar-restaurante estrenar. Muy económico. Menéndez Pelayo, 4.
SE TRASPASA peluquería. Teléfono 745202.
SE TRASPASA autoservicio, calle Balmes, 14. Tlfno. 720929.

Varios

VENDO tractor y aperos como nuevos. Domingo. Castrillo Villavega.
COMERCIAL Arroyo Construcción S. A., cerchas, correas, viguetas y cargaderos y bovedillas cemento. Placas. Uralita, lisas onduladas y traslúcidas. Tuberías fibrocemento y polivinilo «Sanitaria» y «Presión». Carretera Carrión. Tlfno 742119.
VENDO semilla esparceta. 5.000 kilos palomina. Finca San Cebrián de Buenamadre.

Vehículos

VENDO tractor Barreiros. Antonino 810007. Frómista.
VENDO tractor Massel Ferguson. M. 65. Tratar, con Valentín de la Parte. Herrera de Pisuerga. C. Barquillo.

Ventas

VENDO alfalfa. Carretera de La Treinta. Victoriano Agudo. Palencia.
VENDO campo tiro pichón portátil reglamentario, con pizarras y megafonía. Tlfnos. 722996-726037 Palencia.
VENDO trailla hidráulica de 1 m3, ruio vibrador y tractor Barreiros 545 industrial. Autopales. Tlfno. 770780.
BIDONES chapa galvanizada, 2 mm., 700 litros, como nuevos, baratos. Teodulo Esteban. Torquemada.

SE VENDE grua de obra seminueva, 25 m. de brazo. Informes, Tlfno. 742538, de 5 a 8 tarde.

VENDO 2 sillones. Tlf. 727416.
VENDO alfalfa. Manuel Duque. Alba de Cerrato.

EL TIEMPO EN LA PROVINCIA DE PALENCIA

ES UNA ATENCION DE
Caja de Ahorros y Préstamos de Palencia

PROXIMAS BORRASCAS

El Centro de Meteorología Nacional nos ha facilitado el siguiente parte relativo al estado del tiempo en la provincia de Palencia. Es un servicio en exclusiva a DIARIO-DIA y se recibió en nuestra redacción este mediodía del martes.

Seguimos sin grandes cambios en cuanto a la situación meteorológica se refiere y tan sólo en la cornisa cantábrica hubo chubascos débiles continuando en el resto del tiempo seco.

Las temperaturas mínimas fueron bajas registrándose 3 grados bajo cero en la capital, de 4 a 5 también bajo cero en Cervera, Aguilar, Guardo y Saldaña, y de 3 a 4 igualmente negativos en Astudillo, Paredes de Nava y Frechilla. Temperaturas similares se alcanzaron en Venta de Baños y Dueñas.

Para hoy martes tampoco hay que esperar grandes cambios, pues la única novedad es un frente que se deslizará por el norte de la Península, y tal vez origine un aumento transitorio de la nubosidad.

A continuación de este frente volveremos a tener cuña anticiclónica con lo cual mañana seguirá el tiempo estable. Para días sucesivos hay una posibilidad de que las borrascas atlánticas se decidan a entrar por el oeste y a mediados de semana traigan por fin una situación de lluvias.

DATOS DE LA CAPITAL

Parte meteorológico relativo a la capital de la provincia que nos facilitó este mediodía el Observatorio Provincial.

Barómetro: A las 18 horas del lunes, 701'1. A las 8 horas del martes, 701'3.

Temperaturas: Máxima del lunes, 7'2 grados. Mínima del martes, 1'0 grados.

Dirección del viento: A las 18 horas del lunes, S-SO. A las 8 horas del martes, Oeste.

No se registraron precipitaciones y la humedad relativa media del aire es del 72 por 100.

RED NACIONAL DE LOS FERROCARRILES ESPAÑOLES (R. E. N. F. E.)

JEFATURA DE PERSONAL DE LA 1.ª ZONA.
MADRID-CHAMARTIN

Necesita cubrir en régimen de Ingreso, Plazas de FACTOR AUTORIZADO PARA CIRCULACION, AYUDANTE DE OFICIO y VISITADOR, para las dependencias de la 1.ª Zona, mediante prueba de capacidad psicofísica y de aptitud intelectual, a nivel de 2.º Curso de Formación Profesional de Primer Grado.

Podrán tomar parte en esta Convocatoria, los españoles mayores de 18 años, ambos sexos y los equiparados a efectos Laborales a las Leyes o tratados internacionales vigentes.

Se exige estar en posesión de Título de Oficialía Industrial o de Formación Profesional de Primer Grado u otro análogo, expedido por los Organismos Oficiales y de la especialidad que en la Convocatoria se indica, para opositar a las plazas de Ayudante de Oficio y Visitador.

Plazo de Admisión de Instancias hasta el día 6 de marzo de 1981, a las 14 horas.

Información, así como solicitud y condiciones de la misma:

— En las Oficinas de Empleo que corresponda al domicilio del Solicitante.

— En la Estación de Madrid-Chamartín (Jefatura de Personal, 3.ª planta).

— En las Oficinas Provinciales de Seguridad Social de Renfe de: Avila, Segovia, Salamanca, Zamora, Valladolid, Palencia y Santander.

Madrid, 18 de febrero de 1981.

EL JEFE DE PERSONAL DE LA 1.ª ZONA

M.C.D.2022

MUNDO INSOLITO

LOS CIUDADANOS MAS RICOS DEL MUNDO

Los ciudadanos de los Emiratos Arabes Unidos se convirtieron en 1980 en los más ricos del mundo, gracias a una renta per cápita de 35.000 dólares, informa la agencia de noticias del Golfo.

Según los datos estadísticos publicados por el Ministerio de Planificación de Abu Dhabi, en los Emiratos Arabes Unidos se construyeron el año pasado 156.000 viviendas, 4.200 kms. de carreteras, nueve puertos y cinco aeropuertos. Se tendieron 280.000 líneas telefónicas y se crearon tres estaciones de telecomunicación por satélite.

El número de habitantes de los Emiratos Arabes Unidos asciende a 1.040.275, según los resultados del censo llevado a cabo en diciembre de 1980.

CONSEJOS CONTRA VIOLADORES

La mujer agredida por un violador debe atacarlo "donde más le duele", recomienda el semanario británico "Oh Boy" en su último número.

Expone la publicación que cada día 200 personas son atacadas en Gran Bretaña y recomienda a las mujeres que no paren a ningún hombre en la calle para preguntar la hora, que no viajen en un vagón vacío del "Metro" y que no vuelvan solas a casa por la noche.

Si la mujer es agredida, en lugar de pedir auxilio diciendo en alta voz "violación, violación", debe hacerlo gritando a pleno pulmón "fuego, fuego", palabra que tiene mayor posibilidad de atraer la atención del público.

BRIGITTE BARDOT DEFIENDE AHORA AL CABALLO

Brigitte Bardot, famosa actriz de cine francesa, ha pedido a los amigos que dejen de comer carne de caballo, "la más noble conquista del hombre" en un nuevo gesto de su campaña en defensa de los animales.

A sus 47 años la bella rubia ha abandonado las cámaras para dedicarse a defender a los cachorros de foca, los animales exóticos, las ballenas y ahora los caballos, que no deben "terminar en un plato".

"Los hombres son unos locos furiosos y se creen que pueden matar a los animales sin romper el equilibrio, son insensibles y malvados en el fondo... a veces me dan ganas de suicidarme", ha manifestado Brigitte Bardot.

"Seguiré luchando con todas mis fuerzas, aunque se que no se puede contra la inercia de las autoridades: este año morirán 20.000 focas recién nacidas más que el anterior", añadió la actriz.

"Es increíble que el hombre coma carne de caballo ¿por qué no hace lo mismo con su perro, su gato o su abuela?", se lamenta la famosa Brigitte Bardot a quien las malas lenguas acusan de buscar en la defensa de los animales una continuación de la fama perdida.

HIPNOSIS PARA LA INVESTIGACION POLICIAL

La policía federal de los Estados Unidos (FBI) utiliza la hipnosis en sus esfuerzos para tratar de detener a un asesino que dio muerte a 18 niños negros.

La investigación policial está resultando infructuosa y muy cara económicamente (más de un millón de dólares por ahora) dado que se emplean medios sofisticados y masivos para dar con el llamado "asesino de niños negros".

En los últimos meses, 18 niños de color han sido hallados muertos en Atlanta (Georgia) y los cinco últimos asesinados lo fueron por el mismo método de estrangulamiento.

Expertos en hipnosis colaboraron con el "FBI" para someter a eventuales testigos a sesiones de "interrogatorios del subconsciente" para tratar de encontrar datos, por mínimos que sean, que permitan conjeturar una hipótesis.

FIN DE UN PLEITO DE 450 AÑOS

Un viejo pleito sobre la propiedad de unos terrenos se ha solucionado al fin, después de más de 450 años de litigio, gracias a la oferta del grupo "Rumasa" al vecindario de Castellar de la Frontera (Cádiz).

El pleito nació a raíz del año 1549, cuando el primer duque de Medinaceli firmó un documento por el que legaba al pueblo de Castellar el uso de la dehesa "La Boyal", documento del que cada parte hacía una interpretación distinta.

"La Boyal" es una dehesa enclavada dentro de la finca "La Almoraima", uno de los mayores Latifundios de Europa, propiedad actualmente del grupo "Rumasa", que ha puesto fin a las discusiones y pleitos mantenidos sobre la propiedad de la dehesa durante más de cuatro siglos y medio, cediendo 600 hectáreas al pueblo, que se ha convertido en el nuevo propietario de ellas.

Durante los últimos años el litigio había vuelto a cobrar actualidad y han intervenido en su tramitación final un grupo de letrados encabezados por el primer secretario del PSOE, Felipe González, quienes elevaron a la entidad propietaria una solicitud de cesión de alrededor de 500 Has., petición que se ha visto rebasada ahora por la oferta de "Rumasa".

El acto final del litigio ha tenido carácter popular, al reunirse el vecindario de Castellar en asamblea y aprobar por unanimidad, por el procedimiento de votación a mano alzada, la propuesta de la citada empresa propietaria de "La Almoraima, S. A.". A este acto asistieron el alcalde, la corporación municipal y el presidente de la Diputación Provincial, entre otras personalidades.

Entre las ventajas que la nueva propiedad puede ofrecer al vecindario de esta localidad figuran la recaudación de unos 30 millones de pesetas en cada descorche de la finca y la posible explotación turística de los terrenos cedidos.

Las cuatro "distracciones" del dibujante

ENCUENTRO CASUAL

El niño pregunta:
—¿Dónde has nacido, papá?
—En Barcelona.
—¿Y tú, mamá?
—En Sevilla.
—Y yo nací en Madrid. Dime, mamá, ¿no te parece raro que nos hayamos encontrado los tres?

PINTURA Y GUERRA

—¿Qué te parece este cuadro?
—¡Es horrible!
—Representa la guerra, y la guerra también es horrible.
—¡Oh! Pero no tanto como el cuadro.

CRUCIGRAMA
Número 7

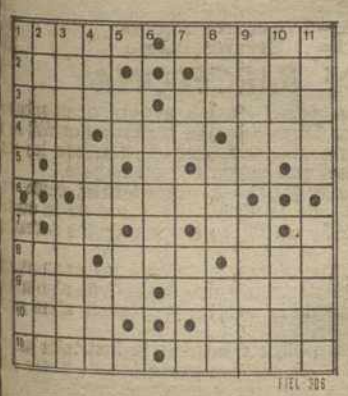

FIEL-306

HORIZONTALES: 1: Enfado. Atasca. 2: Natural de un país europeo. Buey sagrado egipcio. 3: Elogia. Renta anual de un empleo. 4: Dios escandinavo del Trueno. — Período de tiempo. Isla griega del Egeo. 5: Prefijo que denota separación. Voz para llamar al perro. 6: Drama musical. 7: Pronombre personal. Reflexivo. 8: Patriarca bíblico. Hilo de hebras poco torcidas. Embarcación. 9: Perro de raza, mezcla de dogo y lebrel. Demente. 10: Regaló. De cada año. 11: Ría gallega. Utilizada.

VERTICALES: 1: Musa de la poesía elegiaca. Deslucida. 2: Carente de valor. Sensación en el olfato. 3: Se atreviera. — Arbol ebenáceo de madera muy apreciada. 4: Personaje bíblico. Ponchera. Pronominal. 5: Preposición latina. Neutro. 6: Nombre de mujer. 7: Río holandés. Negación. 8: Comparativo.— Yunque de platero. — Dignidad etiope. 9: Carente de transparencia. Diminuta. 10: Ceremonia. Amarrad. 11: Tostase. Disco de oro o plata en bruto.

SOLUCIONES AL PASATIEMPOS DEL DIA ANTERIOR

AL CRUCIGRAMA

HORIZONTALES: 1: Halos. Hatos. 2: Edad. Ruso. 3: Damas. Canal. 4: Ori. Eva. Oso. 5: Aa. As. 6: Naval. 7: Cl. Ar. 8: Ada. Uro. Abú. 9: Posos. Sobas. 10: Oler. Rabo. 11: Nones. Jotas.

VERTICALES: 1: Hedor. Japón. 2: Adar. Dolo. 3: Lamía. Casen. 4: Oda. Ani. Ore. 5: Se. Us. 6: Vivir. 7: Ca. Os. 8: Ara. Ala. Oro. 9: Tunos. Rabat. 10: Osas. Baba. 11: Solón. Husos.

A LA ADIVINANZA GRAFICA

—Los ojos.

M.C.D.2022

DESCUBIERTO UN DESFALCO DE SETENTA MILLONES EN EL AYUNTAMIENTO DE GRANOLLERS

Una tempestad de arena del desierto paralizó gran parte de EGIPTO

UNA TEMPESTAD DE ARENA DEL DESIERTO PARALIZA EL CENTRO Y NORTE DE EGIPTO

El Cairo (Efe).—Una tempestad de arena de gran intensidad ha paralizado por completo, durante la jornada de ayer, la cotidiana actividad de la capital egipcia y de, al menos, otras cuatro importantes ciudades de esta nación

La arena comenzó a caer sobre El Cairo de madrugada y alcanzó su mayor actividad y potencia hacia mediodía de suerte que en la capital cairota apenas podía verse a dos metros de distancia. La arena, arrastrada por un potente viento (El «Jamsin»), ha paralizado el tránsito rodado y ha obligado al cierre de comercios y demás establecimientos al tiempo que hacía casi irrespirable el ambiente

Los dos aeropuertos de El Cairo tuvieron que clausurarse a media mañana, al igual que sucedió con el de Alejandría, en el norte del país, segunda ciudad en importancia.

Las carreteras entre El Cairo y Alejandría y entre El Cairo e Ismaelia, Port Said y Suez, tuvieron asimismo que ser cerradas al tránsito. La principal causa de esta intensa tempestad se debe al «Jamsin», viento del desierto egipcio, que en época invernal levanta tormentas de arena de grandes dimensiones, aunque en esta época su presencia sea habitual.

Aunque todavía no hayan sido evaluados, los daños causados por el «Jamsin» parecen ser de consideración, principalmente en los barrios periféricos de plazas como El Cairo, Alejandría, Ismailia y Suez.

DESFALCO DE SETENTA MILLONES DE PESETAS EN EL AYUNTAMIENTO DE GRANOLLERS

Granollers (Barcelona (Efe).—En unos setenta millones de pesetas cifra el teniente de alcalde de Hacienda del Ayuntamiento de esta ciudad el desfalco cometido en la recaudación de impuestos, imputando dicho hecho al funcionario responsable de Depositaría.

Según un informe presentado por el teniente de alcalde Oscar Pelayo al consistorio, durante el período 1972-1979 se produjo una omisión deliberada de más de setenta millones de pesetas en la recaudación de impuestos municipales, de las que casi un millón y medio son irrecuperables.

Ante esta situación, el señor Pelayo ha solicitado que el citado funcionario sea suspendido en su empleo y se abra de forma inmediata un expediente para esclarecer los hechos

Asimismo, el teniente de alcalde de Hacienda a solicitado que se haga una auditoría de la gestión económica del Ayuntamiento durante los últimos años.

DETENIDO POR NUMEROSOS DELITOS

Madrid (Efe).—Como presunto autor de diversos delitos entre los que se encuentran los de conducción ilegal, hurtos, robos, tenencia ilícita de armas, tráfico y consumo de drogas, ha sido detenido Juan Manuel Salvador Sánchez, de 25 años.

El detenido se dedica a pilotar turismos desde los 16 años, sin que haya tenido nunca carnet de conducir. Solía conseguir gasolina de otros vehículos, especialmente «Simca 1.200». También sustraía los efectos depositados en el interior de los automóviles.

Se le han intervenido 9 escopetas de caza que pensaba vender en Madrid a bandas de delincuentes, abundante munición, televisores, aparatos de radio, material deportivo, 2 estufas, 3 cafeteras, un reloj, cintas magnetofónicas, cadenas y anillos de oro una escopeta de aire comprimido, una máquina de afeitar, botellas de licor, comestibles, mantas, discos y prismáticos. Todo ello procedente de robo.

También se le han incautado 20 barras de haschís, destinadas a su venta y consumo. Había sido denunciado por un presunto delito de estafa por una entidad bancaria a la que adeudaba 240.000 pesetas de la compra de un automóvil.

ARZOBISPO DE OVIEDO

Mns. GABINO DIAZ MERCHAN, nuevo presidente de la Conferencia Episcopal

MADRID. — Un momento de la celebración de la Asamblea Plenaria de la Conferencia Episcopal presidida por monseñor Tarancón. En el transcurso de la misma será elegido nuevo presidente por cesar en su cargo el cardenal arzobispo de Madrid. — (Foto Europa Press)

Madrid, 24. (Efe). — El arzobispo de Oviedo, monseñor Gabino Díaz Merchán, ha sido elegido nuevo presidente de la Conferencia Episcopal Española.

Monseñor Gabino Díaz Merchán nació en Mora, provincia de Toledo, el 26 de febrero de 1926.

Cursó los estudios eclesiásticos en el Seminario de Toledo, y se licenció en Filosofía y Teología en la Universidad de Comillas, donde posteriormente consiguió el grado de doctor en Teología.

Se ordenó de sacerdote el 13 de julio de 1952 y comenzó su actividad pastoral en la Archidiócesis de Toledo donde desempeñó los cargos de consiliario de Acción Católica y de Cursillos de Cristiandad. Fue también profesor del Seminario y a la vez capellán mozárabe de la Catedral Primada y posteriormente canónigo de la misma.

El 25 de julio de 1965 es nombrado obispo de la Diócesis de Guadix - Baza, cuando contaba solamente 39 años. Seguidamente asiste a la última fase del Concilio Vaticano II.

El 4 de agosto de 1969 es trasladado a la Archidiócesis de Oviedo, sede que ocupa en la actualidad.

Actualmente, monseñor Díaz Merchán era miembro del Comité Ejecutivo y de la Comisión Permanente de la Conferencia Episcopal Española.

BOLSA Y FINANZAS

Cotizaciones de los mercados de valores e impresiones de la jornada facilitados por el BANCO DE BILBAO y la AGENCIA EFE Correspondiente al día 24 de febrero de 1981

BOLSA DE MADRID

Madrid, 24 (Efe). — Aún cuando en esta sesión de apertura semanal, la Bolsa estuvo abstraída en los acontecimientos desarrollados en el Congreso, la sesión revistió una tónica bastante discreta, observándose tranquilidad dentro del parquet. En valores bancarios hubo repeticiones de cambios, en general, marcándose puntos de alza en alimentación y construcción; bajando el resto de los sectores dentro de su índice parcial, lo que tuvo una pequeña repercusión dentro del índice general el cierre, con ligero predominio de dinero. De un total de 148 valores contratados en renta variable, 32 suben, 26 bajan y 90 no varían. Índice general de la sesión: 111,75 contra 112,03. En base al 31-12-80: 111,75 —0,28.

BANCOS Y SEGUROS			
		Santander	332=
		Valencia	299=
Bilbao	283=	Banco de Vizcaya	310=
Central	323=	Banco Fomento	144=
Español de Crédito	279—1	Banco Occidental	123=
Herrero	674=	Banco Urquijo	183=
Exterior de España	269=	Bankinter	134=
Hispano Americano	265=	Bankunión	128=
Popular Español	339=	U. y Fénix Español	445—3

BOLSA DE BILBAO

Bilbao, 24 (Efe). — La sesión de Bolsa se ha desarrollado con la normalidad habitual dominando la serenidad a lo largo de la contratación sin que se haya producido apoyo alguno.

Se ha observado descenso en la negociación respecto a otros comienzos semanales y, sobre todo, una reducción en la presencia de órdenes compradoras que algunos casos han sido objeto de anulación.

La marcha del sector bancario se ha caracterizado por un dominio del papel ocasionando rectificaciones negativas de variado corte. La situación del eléctrico se ha visto igualmente afectada por una corriente de realizaciones con escasa incidencia en sus cambios, mientras que los valores del metal ofrecen sostenimiento, situación está que también registra los corros de inversión e industriales.

La negociación de las letras presenta un total de 108 efectos por un valor de 56,5 millones de pesetas reduciéndose nuevamente el tipo de interés al descontarse al 13,125 por ciento.

La disminución registrada en la negociación hace que al final la bolsa acuse mayor presencia vendedora.

BANCOS Y SEGUROS			
		Popular Español	338=
Bilbao	288=	Santander	328=
Atlántico	229=	Vizcaya	307—3
Central	322—2	Banco Occiental	124=
Español de Crédito	275—5	Banco Urquijo	180=
Guipuzcoano	248=	Bankunión	128—1
Hispano Americano	265—3	Seguros Audora	345=
Pastor	272=	Seguros Bilbao	167=

BOLSA DE BARCELONA

Barcelona, 24 (Efe). — A pesar de los graves acontecimientos ocurridos en el Congreso de los Diputados, la jornada bursátil ha discurrido por cauces de total normalidad, desarrollándose los corros en el mismo clima de serenidad que prevalece en el país.

Menor actividad, respecto a jornadas precedentes, como consecuencia tanto del retraimiento de la demanda como de la oferta lo que, sin embargo, no ha impedido un ligero avance de las cotizaciones a nivel global.

A nivel sectorial, textiles, papeleras, químicas y cementos, construcciones e inmobiliarias dispusieron de una demanda algo más decidida que, ante el retraimiento de la oferta, y propició alzas generalizadas en estos valores.

Los sectores, eléctrico, monopolios y bancos industriales mejoran posiciones ligeramente, observando un comportamiento firme caracterizado por las repeticiones de cambios y algunas leves alzas.

Bancos comerciales y en mayor medida servicios, varios y siderometalúrgicos fueron objeto de realizaciones que, sin presionar excesivamente, han comportado bajas generalizadas en estos sectores.

En total se contrataron 115 clases de acciones, de las que 31 suben, 29 bajan y 55 no varían. El índice general ponderado ganó 38 centésimas y cerró a 108,76 y con base 1-1-63 se situó a 116,26 con ganancia de 41.

BOLSA DE VALENCIA

Valencia, 24 (Efe). — La tónica general ha sido la más absoluta normalidad en la contratación y en el desarrollo de la sesión, con la lógica preocupación del momento. A medida que se iban recibiendo noticias en el parquet valenciano, sobre el acontecer de los sucesos en el Congreso de los Diputados, fue animándose la sesión y recuperando el tono propio de un inicio de semana normal.

El volumen de contratación ha sido importante. En total, se han negociado 49 valores diferentes. En ello, abundan las repeticiones, con un total de treinta, nueve experimentan alza y diez descienden.

Las repeticiones, como puede verse, han sido la nota característica de la sesión, alcanzando a todos los grupos.

El índice general ponderado queda situado en 111,56 con un leve descenso de 7 centésimas.

BB BANCO DE BILBAO

M.C.D.2022